

GRANDE HOTEL

São José



Aptos com ar refrigerado e televisão, quartos e café da manhã.

Hospedagem justa, tranquila e calma. Rua Marechal Floriano, 66 - Além Paraíba-MG

SARAMPO

Campanha Nacional de Vacinação

PARALISIA INFANTIL

Dia da Vacinação:

16 de junho de 1984 a 1ª dose
11 de Agosto de 1984 a 2ª dose
Horário: Das 8:00 às 17:00 horas



O Clube Leopoldina também participa da maior festa da cidade

Sensacional Programação na Semana da Exposição

5 de Julho - (Quinta-feira)
The Fevers

7 de Julho - (Sábado)
Les Gringés

6 DE JULHO - (SEXTA-FEIRA)

BARÃO VERMELHO

O maior Show da Região para Exposição
Baile com o Conjunto **THE BROTHERS**

Estatuto da Microempresa enviado ao congresso

NOVA FASE

LEOPOLDINA E REGIÃO-MG

02 de Junho de 1984
ANO II Nº. 36 Cr\$ 250,00

Fim de semana esportivo no Clube do Moinho

Página interna

Secretário José Aparecido lembra a importância dos 130 anos de Leopoldina e o centenário de Augusto dos Anjos

Cento e trinta anos da cidade, cem anos do poeta. Há uma coincidência na celebração: Leopoldina e Augusto dos Anjos se encontraram pela cultura, esse vínculo com a força de eternidade. A cidade encantadora atraiu o poeta pelo seu singular florescimento nas altas manifestações do espírito "Atenas da Zona da Mata", centro de inteligência e criatividade, o espírito leopoldinense sempre afirmou a sensibilidade dos mineiros.

Seu grande povo, desde os humildes até as expressões humanas de Carlos Luz, Clóvis Salgado, Dom Delfim Ribeiro Guedes, projetou Leopoldina na política, no exercício espiritual, na altitude moral, dignificando o berço natal.

Abraço nesta data histórica os companheiros e amigos, a população trabalhadora, a mocidade, a mulher leopoldinense, toda a gente do Município, que elegeu, no estuário do sentimento democrático e libertário, o prefeito Osmar Lacerda França e confirmou a liderança do professor Sérgio Domingues França.

A Secretaria de Estado da Cultura contempla, carinhosamente essa grande data. Ela está incorporada à cruzada de preservação e revitalização dos valores culturais do Estado, desfraldada pelo governo Tancredo Neves. Leopoldina tem muito a reivindicar e a receber, em aspirações legítimas do seu progresso. E tem muito a oferecer para a construção espiritual de Minas e do Brasil.

Maio, 18 de 1984
José Aparecido de Oliveira



Brasília (EBN) — O presidente João Figueiredo encaminhou ao Congresso Nacional, no último dia 7, o Estatuto da Micro-empresa, composto de um projeto de lei complementar e um, de lei ordinária. O primeiro cuida da isenção do Imposto sobre Circulação de Mercadorias (ICM) e do Imposto sobre Serviços (ISS), e estabelece os parâmetros para definição da microempresa pelos Estados e Municípios. O segundo se ocupa da conceituação da microempresa na esfera federal e do seu tratamento diferenciado nos campos administrativo, fiscal, previdenciário, trabalhista e creditício.

Segundo o coordenador e secretário-executivo do Programa nacional de Desburocratização, João Geraldo Piquet Carneiro, o objetivo primordial do Estatuto "é reduzir o peso burocrático e fiscal sobre as microempresas, assegurando a sobrevivência e o desenvolvimento das empresas existentes e abrindo caminho para a criação de novas unidades produtivas".

— O Estatuto da Microempresa é a primeira tentativa de assegurar, de forma abrangente, tratamento diferenciado e liberalizado para as empresas de pequeno porte — disse Piquet Carneiro, acrescentando que "os objetivos econômicos e sociais da medida são evidentes. O estatuto, ao abrir a perspectiva de trabalho legalizado a milhões de brasileiros, pretende ser instrumento por excelência de combate à recessão e ao desemprego. Além disso, ao retirar as microempresas do controle burocrático e fiscal, o Estatuto se constitui no primeiro grande passo para levar a abertura democrática ao campo econômico", asseverou.

PRINCIPAIS CARACTERÍSTICAS

As principais características do Estatuto são as seguintes: 1º.) Isenção dos tributos que incidem diretamente sobre a atividade produtiva da microempresa, a saber: a) Imposto de Renda, b) Imposto sobre Produtos Industrializados (IPI), c) Imposto sobre a Circulação de Mercadorias (ICM), d) Imposto sobre Serviços (ISS), e) Imposto sobre Operações Financeiras (IOF), f) Imposto sobre Serviços de Transporte e Comunicações (ISTR), g) Imposto Único sobre Minerais (IUM), h) Taxas federais relacionadas com o exercício do poder de polícia; 2) Simplificação do processo de registro e constituição da microempresa 3) Dispensa de obrigações; burocráticas; 4) Simplificação dos procedimentos relativos ao cumprimento da legislação trabalhista e previdenciária; 5) Acesso facilitado ao crédito e 6) Definição da microempresa.

Festa junina dia 09/04/84
no Clube Leopoldina
Conj. Sambrasa

QUADRILHAS INFANTIS
JUNINAS E ADULTAS



BOLDOBEBBA... JÁ!

Distribuidor Exclusivo NOVAFAR LTDA.

Ação direta nos males do fígado

OPINIÃO:

Televisão entrou no ar

Após um longo período de problemas e falhas, tem-se uma solução — ao que parece definitiva — para a retransmissão de televisão em Leopoldina, que durante um bom tempo esteve em péssimo estado.

Nelito Barbosa Rodrigues, Presidente da Câmara Municipal, se ofereceu para colaborar com o executivo na questão, e o Prefeito Osmar França aceitou de imediato a ajuda do vereador, que juntamente com a imprescindível colaboração do técnico Manoel Machado solucionaram o problema.

Após os trabalhos executados, os aparelhos de televisão da cidade estão captando sinais de quatro emissoras: Bandeirantes, Canal 7, de Belo Horizonte; Globo, canal 9, de Juiz de Fora; Manchete, canal 11, do Rio e TVS, canal 13, de Nova Friburgo.

Os sinais estão perfeitamente nítidos, proporcionando uma boa captação em todos os lares leopoldinenses.

Pela qualidade do serviço executado, merecem aplausos o vereador Nelito Barbosa Rodrigues, o técnico Manoel Machado, e a Prefeitura Municipal, que realizou elevados gastos, mas conseguiu um grande serviço, sem onerar o bolso do consumidor.

Findo o problema, calam-se algumas vozes que duvidaram da capacidade da municipalidade de resolver a questão. Não só tivemos a resolução do caso, como evitamos de esperar que certas pessoas se reunissem e tentassem resolver o problema de qualquer maneira. Aí sim duvidaríamos da solução.

Cartas



A carta de Roberto Faria, publicada neste prestigioso jornal em 12-5-84, reclamando contra a direção da Escola Estadual Sebastião Silva Coutinho, mais conhecido como Ginásio Polivalente, que não teria aplicado na construção de bebedouros a renda de uma festa realizada para este fim, é de grande utilidade. É que em muitos países, onde a imprensa tem o respeito que merece na sua situação, denúncias contra qualquer irregularidade, mesmo administrativa, implicam na obrigação do denunciado de esclarecer o acontecido ou então, caso reconheça o seu erro, em trinta dias, tomar as medidas necessárias para saná-lo.

Dentro deste espírito altamente democrático e construtivo, vejo como uma obrigação, sendo a diretora da citada instituição de ensino ao verificar que não foi praticada qualquer anormalidade no gerir da renda desta festa, em prestar as informações que abaixo se seguem, procurando deixar bem claro que não houve qualquer abuso ou prática de absurdos.

Realizada a festa, apurou-se um saldo bruto de Cr\$ 389.885,00. Consultando pessoas responsáveis da comunidade, a obra dos bebedouros, como inicialmente planejada, foi desaconselhada, pois vários bebedouros semelhantes construídos na cidade deram problemas posteriormente, sendo de difícil manutenção.

Assim, informado o Colegiado da Escola, integrado por alunos e professores, resolveu-se adiar o projeto dos bebedouros, aplicando-se a arrecadação da festa em outras prioridades da Escola, que infelizmente são muitas. É que, apesar de muito bem construída, a Escola vem sofrendo uma série de problemas, com verbas insuficientes para a sua manutenção. Um dos quais é que o prédio possui inúmeras janelas de vidro e muitas estavam inteiramente quebradas, tornando vulnerável a escola à visitas indesejáveis. Assim, gastou-se um pouco na reposição de vários vidros.

Outro problema de grande seriedade é que a Escola, apesar de contar com um pátio esportivo magnífico, vinha tendo paralisadas as atividades por falta de trato nos campos de grama e a ausência de material esportivo. Diante disto, gastou-se para a recuperação do gramado e das quadras e mais 101 mil cruzeiros na compra de duas bolas de vôlei, duas de basquete e duas de handebol, reencetando-se as atividades esportivas.

Outro problema de grande gravidade foi a falta de merenda escolar, que deixou de ser fornecida pelo Estado por algum tempo. Ficar sem a merenda seria absurdo. Por isso, valendo-se da renda da festa, conseguimos, comprando um mínimo nos armazéns locais, manter o fornecimento da merenda enquanto o Estado não a forneceu.

Foram comprados ainda alguns livros pedidos pelos alunos para a biblioteca, como uma coleção de aplicação de plantas e frutas para os tratamentos de problemas de saúde.

Todas essas contas estão à disposição dos interessados, na Escola. E a sua Diretora está à disposição da comunidade para qualquer outro esclarecimento que se faça necessário.

Isto porque a mentalidade reinante na direção da Escola, na atualidade, é no sentido de que um estabelecimento como o nosso pertence à comunidade e

para ela tem que estar voltado na sua atuação, não importante quem esteja na sua direção, pois os rumos da Escola não podem deixar de estar dirigidos para a população a que atende. Tão logo seja possível, o problema dos bebedouros vai ser atacado, através de um outro sistema, diferente do que foi desaconselhado.

E o que tínhamos a relatar. E ficaríamos muito grato se tais informações fossem levadas ao público, dentro de uma sadia prática democrática, que, aliás este combativo jornal vem implementando em suas atividades.

Dionécia Maria Batista, Diretora da E.E. Sebastião Silva Coutinho

UM EXEMPLO A SER SEGUIDO

«...Sob a capa protetora da paz, o que se nota, lamentavelmente, é a surda e fria multidão de egoístas, omissos, negligentes, descompromissados com tudo que não seja de interesse pessoal e referente à própria ambição».

Sagrada Lamir David
Quero através desta coluna, cumprimentar o leitor Roberto Faria por haver tomado uma atitude raríssima nesta cidade: a de se cobrar alguma coisa de uma autoridade local, principalmente no setor educacional. Se todos fossem capazes de atitudes como esta, a vida das pessoas seria melhor e mais decente, pois haveria mais respeito e

responsabilidade. Sempre pensei que, se ao invés de falarmos tanto dos erros do Presidente da República, dos seus ministros e das autoridades que estão lá em cima, falássemos mais dos abusos das nossas autoridades, das omissões dos nossos profissionais (advogados) e da opressão dos nossos pequenos cidadãos, locais estaríamos construindo um país sério e formando homens sérios. A verdade acabaria por tornar um hábito e um dia, sabe, chegaria ao poder.

Desejo esclarecer não escrevo ao Jornal para deliberar razões nem para as pessoas envolvidas. Para resolver um fato isolado não é o mais importante. Quanto continuam impunes os atos de omissão das pessoas? Eu crevo sim, para quem quem é capaz de sair do modismo e da alienação que vive esta cidade, escrever a um jornal e reclamar do seu direito de saber conta de um dinheiro arrecadado para um determinado objetivo que foi cumprido. Naturalmente, que o mínimo esperado é que, uma satisfação dada à comunidade que trabalhou para um determinado fim e se viu frustrado. Infelizmente foi preciso brabar. Não deveria ter sido necessário se as pessoas não fossem mais a sério, a comprometidas com a comunidade.

Maria da Glória Reis Padilha

Indicador ético

Dr. Iano Salomão de Campos

Médico Psiquiatra

RUA JOSÉ PERES, 600 SALA 101 — TEL.: 441-1585

Dr^a. M^a. Marta Azevedo Valentim

CIRURGIÃ-DENTISTA — CRO-MG 9498

Horários: 2.^a a 6.^a: 15 às 18 horas

Sábados: de 8 às 12 horas

Consultório

Rua. Pres. Carlos Luz, 778, Loja 3 — Tel. 441-1919
Leopoldina — MG

Dra. Elza Marly de Souza Cabral

PSICÓLOGA

PSICOTERAPIA — PSICODIAGNÓSTICO

HORÁRIO: 2.^a às 5.^a FEIRAS

Rua Prof. Alcântara, 105 — Tel. 421-3740 Cataguases — MG

Dr. Vitório Déo

DOENÇAS DE SENHORAS — PRÉ-NATAL — PARTOS —
EXAMES PREVENTIVOS DE CÂNCER NA MULHER

ATENDIMENTO DAS 16:00 AS 20:00

Rua Acácio Serpa, 21 — Tel. 441-3700

Dr. Frederico MR de Carvalho

FISIOTERAPEUTA

CRIOTERAPIA — ELETRÓTERAPIA — TERMOTERAPIA
— MECANOTERAPIA — ACTINOTERAPIA

EM NEUROLOGIA — REUMATOLOGIA — TREINO DE
MARCHA — TRAUMATO — ORTOPÉDICO

R. Pres. Carlos Luz, 646 — Tel. 441-2472

DOENÇAS PULMONARES, ASMA BRONQUITE ENFISEMA

Dr. SÉRGIO MARANHA

VACINAS
NEBULIZAÇÕES
TESTES ALÉRGICOS
TESTES ESPIROGRÁFICOS

HORÁRIO
16:00 às 19:00
SEGUNDA A SEXTA

Pça SENADOR BOTELHO, 22 TEL 441-1000

SEMAR Contabilidade

MARLUCIA MACHADO MONTEIRO

CONTABILIDADE RURAL, FISCAL,
APOSENTADORIA, CONTRATAÇÃO,
SERVIÇOS GERAIS, ETC.

Rua José Peres, 60/205 - Tel. 441-1481

NOVA FASE

Expediente

DIRETOR-PRESIDENTE:

João Bosco Barbosa Cerqueira

JORNALISTA-RESPONSÁVEL:

Marcos Antônio P. da Silva

REDATOR:

Luiz Henrique Gesualdo

REDAÇÃO — R. Plóbio Cortes de Paula, 22 — Leopoldina

IMPRESSÃO — Editora Folha de Viçosa Ltda.

ASSINATURAS — Semestral no Município: Cr\$ 2.800,00

outras cidades: Cr\$ 3.800,00

FORMA DE PAGAMENTO: Cheque nominal ao jornal

"NOVA FASE"

POSTO PURIS

- ALCOOL
- GASOLINA
- LAVAGEM E
- LUBRIFICAÇÃO



BR 116 Km 776 — Tel: 441-2151 — Leopoldina-MG

AUROS MOTO

O MELHOR ATENDIMENTO. PEÇAS
E ACESSÓRIOS PARA MOTOS DE
TODAS AS MARCAS.

AGORA COM NOVA LOJA

Rua Pres. Carlos Luz, 76 Tel. 441

Posto Esso

ACESSÓRIOS — LAVAGENS
GASOLINA — GRAXAS

RUA JOSÉ PERES, 201 — TEL. 441-1740 — LEOPOLDINA — MG

NOVA FASE — 02/06/84



Agricultura e Pecuária

Marco Antônio Pires da Silva

POLÍTICA AGRÍCOLA PREOCUPA OS FABRICANTES DE RAÇÃO

Os fabricantes de ração não vêem boas perspectivas para este ano. "O setor, como toda a conjuntura econômica, está em déficit, quebra, falência. A política agrícola, nos dificulta com restrições ao financiamento, retirada dos subsídios de crédito, índices acima da inflação, remoção de preços", argumenta Rolo O. Bryson, gerente de produtos da Purina Alimentos Ltda., que comercializa ração para o gado leiteiro.

A elevação do preço da ração, que em três meses disparou em quase 500 por cento, fez com que a demanda caísse, explicou Adib Fadel, gerente da divisão de rações da Anderson Clayton S.A. Diz: "O preço da ração não acompanha o poder aquisitivo do criador e do consumidor de um modo geral". Baseado nesse fator econômico, Fadel acredita que, neste ano, o segmento de rações será desfavorável.

Segundo Fadel, "estamos prevendo que este ano seja um ano igual ao de 1983. Continuaremos com a recessão econômica, que inibe a demanda do produto. O índice de desemprego será alto, provocando, dessa forma, menor de circulação de dinheiro e, conseqüentemente, menor compra. Se o governo continuar com o objetivo de não financiar os criadores, haverá restrições de animais, ocorrendo então a queda do nível de oferta do produto. Assim a ração sofrerá grande ociosidade".

Para Fadel, o excedente de ração poderá ser exportável, não gerando problema para o abastecimento interno. Fadel finaliza, dizendo: "vai ser um ano difícil, mas não dramático, uma boa administração com técnicas adequadas, para não haver nenhum desperdício, dará para enfrentar o ano de 84 com uma margem de lucros".

O consumo de leite especial e do tipo B tem caído bastante. Argumenta Bryson que "alguns produtores estão levando prejuízos. Temos leite ainda no mercado, pois os maiores produtores são empresários, industriais, médicos, etc. Não dependem da lucratividade do produto para sobreviver".

Na época da seca, entressafra, o produtor gasta o triplo com ração conforme explica Bryson, "uma forragem ou volumosa de boa qualidade pode ser consumida pela vaca o ano inteiro, mesmo porque é o alimento principal: a ração é apenas suplemento, embora seja um alimento importante para o animal. Neste ano os produtos devem proceder de maneira diferente se quiserem permanecer nesse

setor. A previsão do preço de ração deste ano é que permaneça equivalente a 1983, podendo haver um aumento maior que o leite, como ocorreu em setembro do ano passado, quando o preço do produto não acompanhou o da ração".

A Purina programou-se para 1984 com seu plano de ração: "Não vendemos somente ração, afirma Bryson, orientamos o criador a fazer uma seleção no rebanho, temos um programa de alimentação, com ração adequada.

AGRÍCOLA ATINGIRÁ CR\$ 2,4 BILHÕES ESTE ANO

O Orçamento Monetário para esse ano prevê um crescimento de apenas 60,6% no crédito do setor rural, com o saldo dos empréstimos as atividades agrícolas passando dos Cr\$ 3.707,7 bilhões (verificado no ano passado) para Cr\$ 5.955,5 bilhões em dezembro deste ano.

De acordo com a versão do Orçamento Monetário, o saldo dos empréstimos para o "custeio agrícola" alcançará Cr\$ 2.474,9 bilhões em dezembro deste ano, o que corresponde a um crescimento de 60,6 por cento em comparação com os Cr\$ 1.546,6 bilhões verificados em dezembro de 1983. Para os empréstimos ao "investimento rural" a previsão é de um crescimento de 61,2 em 1984, em relação ao saldo de Cr\$ 969,4 bilhões verificado no final do ano passado. O crescimento dos demais empréstimos ao setor rural está fixado em 61%, com o seu saldo passando dos Cr\$ 1.191,5 bilhões em dezembro de 1983 para Cr\$ 1.918,4 bilhões ao final deste ano.

Embora abaixo da taxa de inflação utilizada na elaboração do Orçamento (75% ao final deste ano), o índice de 60,6 por cento de expansão global dos empréstimos ao setor rural, para este ano; de qualquer forma é um pouco superior ao fixado para o crescimento total dos empréstimos das autoridades monetárias, que foi de 58,8 por cento.

Por outro lado, o aumento do volume do crédito destinado à agricultura é inferior ao concedido ao setor exportador (78,6 por cento, mas é muito mais generoso do que os índices fixados para a expansão dos empréstimos para as indústrias (48,3 por cento). Para o Proálcool, Prevê o Orçamento um fluxo de recursos de Cr\$ 236,4 bilhões para esse ano, com o saldo dos empréstimos ao programa passado, dos Cr\$ 423,4 bilhões em dezembro de 1983 para Cr\$ 686,8 bilhões ao final deste ano, o que corresponde a um incremento de 62,2 por cento. O crescimento do saldo dos empréstimos chamado "Proálcool Industrial" foi fixado em 76,9 por cento, o que significa um aumento de Cr\$ 248,0 bilhões em relação ao saldo de Cr\$ 322,4 bilhões, verificado no ano passado, a expansão dos empréstimos do chamado "Proálcool Rural", isto é, o financiamento ao plantio e implantação da cultura do açúcar foi limitada a apenas 15,2 por cento, o que significa um incremento de Cr\$ 15,4 bilhões em relação ao saldo de Cr\$ 101 bilhões, verificado ao final de 1983.

"MEMÓRIAS DO CÁRCERE", FINALMENTE O RECONHECIMENTO AO CINEMA NACIONAL



NELSON PEREIRA DOS SANTO, o cineasta ganhador do prêmio Internacional da Crítica no Festival de Cannes, com o filme "Memórias do Cárcere" (do romancista Graciliano Ramos) e o nosso colaborador Gilberto Pinheiro, quando de uma apresentação especial do filme, numa sala do Rio "Memórias do Cárcere", que não con-

correu à Palma de Ouro foi exibido em sessão de abertura do Festival como uma homenagem ao diretor Nelson Pereira dos Santos e ao cinema brasileiro. O prêmio recebido tem maior significação pois foi concedido por indicação da maioria dos 3.000 críticos de cinema presentes em Cannes e confirmado pela Federação Internacional do Cinema.

PARALISIA INFANTIL

Campanha Nacional de Vacinação

Dia da Vacinação 16 de junho de 1984 a 1ª dose
11 de agosto de 1984 a 2ª dose

Horário: Das 8:00 às 17:00 horas

A CADENETA DE VACINAÇÕES SERÁ PEDIDA

VEJA agora os locais onde funcionará, nos dias 16-06-84 a 1ª dose e 11-08-84 a 2ª dose os POSTOS DE VACINAÇÕES.

EM LEOPOLDINA

- | | |
|-----------------------------|--------------------------------|
| 01 Centro de Saúde | Rua Pres. Carlos Luz |
| 02 INAMPS | Rua Benedito Valadarez |
| 03 Cine Brasil | Praça Félix Martins |
| 04 Lactário | Praça Boteiro Reis |
| 05 Centro Social Urbano | Bairro Bela Vista |
| 06 E. E. Eneas França | Bairro Bela Vista |
| 07 E. E. Augusto dos Anjos | Alto Cemitério |
| 08 Capela dos Missionários | Bairro Jardim dos Bandeirantes |
| 09 E. E. Boteiro Reis | Praça Professor Angelo |
| 10 E. E. Luiz Salgado Lima | Escola E. Luiz Salgado Lima |
| 11 E. E. Omar Resende Peres | Bairro 5ª Residência |
| 12 E. E. Rotary | Bairro Três Cruzes |

NOS DISTRITOS - A vacinação será feita no Posto de Saúde

VACINAÇÃO VOLANTE

- 8:00 horas: Santiago - Arraial dos Montes - Bonsucesso - Vargem Linda - Usina Mouricão Cachoeirinha (nas Escolas) - Sapé (M.A.S.)
- 8:30 horas: Valverde - Escola São Pedro - Fazenda Aurora (nas Escolas)
- 9:00 horas: Coelhos - Fortaleza - Sossego - Serra dos Netos - Fazenda da Cruz Alta (nas Escolas) - *Adm. Urb.*
- 9:30 horas: Fazenda da Califórnia - Fazenda Triunfo - Fazenda da Independência (nas Escolas)
- 10:00 horas: São Fortes - Graminha (Escolas) - Pingada - Estrada Velha de Catagussos (M.A.S.) Socorro - Fazenda Paraiso - Fazenda Floresta (nas Escolas) - Coca-Cola.
- 11:00 horas: Boa Sorte

A melhor defesa é o ataque!

Vacine novamente seu filho menor de 5 anos.

É importante levar a caderneta de vacinação, leve-a

Administração Osmar Lacerda Franca

Maripá poderá ganhar mais 94 telefones em plano de expansão

Contando apenas com cinquenta aparelhos telefônicos instalados na cidade e carecendo de melhorias neste setor, principalmente a obtenção de dois novos troncos, descongestionando o já deficitário tronco existente, Maripá de Minas vem de conseguir os primeiros contatos para a extensão do sistema de telefonia. Desta forma o município poderá receber mais 94 aparelhos e dois ou três canais, segundo informou a NOVA FASE o Prefeito Nersi Medina, após consultar diretores da Telemig.

A notícia foi recebida com bastante entusiasmo pela população e muitos já efetivaram a pré-inscrição em caráter oficioso, cuja relação será encaminhada a sede da Telemig, em sua diretoria regional sediada em Juiz de Fora.

APOIO MACIÇO

O dr. Americo Palha Neto, diretor da companhia e Cidadão Honorário Maripaense, é um dos entusiastas para este

benefício, tendo ouvido do Prefeito Nersi Medina e dele recebido um dossiê explicando as carências neste setor. O dr. José Carlos Bellot diretor Regional de Operações Sudeste da Telemig, também vem se empenhando para que Maripá possa conseguir este melhoramento e disto não fez segredo, patenteando o seu vivo interesse em ajudar a comunidade maripaense. Por outro lado o sr. Luiz Carlos Bellot é um dos que procuram dar seguimento ao arrojado plano de expansão dos serviços telefônicos, possibilitando êxito do empreendimento que virá colaborar para acabar com os problemas surgidos neste setor.

Atualmente Maripá encontra dificuldades em receber ou transmitir, chegando a uma demora aproximada de até duas horas para as chamadas interurbanas, causando sensíveis prejuízos até para a economia municipal. Com a expansão vem sendo espetado o fim dos "circuitos ocupados ou tronco super congestionado".

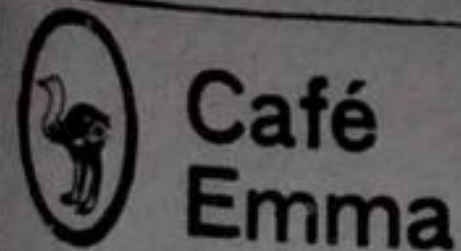

EXPERIMENTE ESTE SABOR



TORREFAÇÃO E MOAGEM DE CAFÉ EMMA LTDA

BR-116 - Km 769
Tel. (DDD 032) 441-2352

DISTRIBUIDORA DE RAÇÕES PRODUTOR LTDA

COMERCIO DE CEREAIS
ATENDIMENTO VETERINARIO



Rua José Peres, 423 FONE (032) 441-1198
Rua Cândido Ladeira, 98 Apto 101
FONE 441-1603 LEOPOLDINA



COOPERATIVA AGROPECUÁRIA DE ARGIRITA LTDA.

A certeza do melhor atendimento com qualidade, produto e preço

Produtos Argiminas

Queijo Minas Frescal, manteiga, requeijão, doce de leite, mudas de café, arroz.

Rua Joaquim Barboza de Castro, 383 - Telefone Nº. 4



NOVA FASE - 02/06/84



Coluna do LUCIO SAMPAIO

SECRETÁRIO ADJUNTO DA ADMINISTRAÇÃO IVAN BARBOSA EM SINCRONIA PERFEITA COM LEOPOLDINA



Na foto vê-se o Dr. Ivan Barbosa ladeado pelo Diretor Administrativo da CASEMG Dr. Rodolfo Leite de Oliveira e o Dr. Sérgio França também Diretor Financeiro da CASEMG.

O Prefeito Osmar Lacerda França recebeu mensagem do Secretário Adjunto da Administração Ivan Sebastião Afonso Barbosa felicitando-o e a comunidade leopoldinense pelos resultados que foram alcançados no plano "Mutirão dos Bairros" realizado nos bairros periféricos de São Cristóvão, Jardim São Luiz, Bela Vista e Três Cruzes.

Sei que o Dr. Ivan Barbosa é nos dias de hoje pessoa totalmente identificada com Leopoldina, sabedor dos problemas que afligem nossa Urbe e nossa gente, vai preocupar-se sempre com os nossos problemas.

Ressalto que esta total integração do Sr. Secretário Adjunto Ivan Barbosa com Leopoldina, deve-se ao empenho que o Diretor da CASEMG Sérgio França, vem fazendo para que as autoridades governamentais não se esqueçam de Leopoldina.

Até o momento tem conseguido êxito.

Aos srs. Vereadores

Ou uma sugestão, quem sabe. O importante é que os Srs. vereadores de Leopoldina precisam "legislar sobre uma matéria", já que prá isso foram eleitos, de



Sociedade

No dia 02 de março último, realizou-se na Igreja Matriz de N. S. da Conceição, a cerimônia religiosa do casamento dos jovens Vanda Luzia e Marcos Valério, o celebrante foi o Cônego Geraldo Mendes Monteiro, pároco da Igreja.

Vanda Luzia é da Sociedade de Laranjal e Marcos Valério é residente em Juiz de Fora. Foi uma cerimônia realmente muito bonita, com a Matriz de N. S. da Conceição acolhendo em sua Nave centenas de convidados, amigos e parentes dos noivos, que presenciaram o "Sim" dos nubentes.

Aos noivos e respectivas famílias fica o registro, e os mais efusivos votos de felicitações da coluna.

Anibal Teixeira Assume Presidência da Comissão de Comunicação da Câmara dos Deputados

Já assumiu a Presidência da Comissão de Comunicação da Câmara o Deputado Anibal Teixeira. Esta Comissão é da maior importância para o País e, especialmente para aqueles que lutam pela sua redemocratização.

A Comissão de Comunicação é sem dúvida uma das mais importantes da Câmara, devido a sua diversificada área de atuação. É bastante abrangente, envolvendo o Ministério das Comunicações, rádio, telefone, correios e telégrafos, jornais, revistas, censuras, cinema, teatro, propaganda e telecomunicações em geral.

Desejo sucesso ao amigo e companheiro Anibal Teixeira no desempenho de importante cargo.

suma importância para a cidade, porque tornou-se vergonha pública.

Estou sugerindo a criação de uma "Lei Municipal" que proíba os ônibus, quando parados ou estacionados na famigerada "Rodoviária" se é que pode-se chamar de Rodoviária — da Pça Félix Martins de permanecerem com seus motores ligados, durante o período que ali estiverem.

É preciso impor severas e pesadas multas às empre-

sas e seus motoristas, caso desrespeitem as leis do município.

Não se pode fazer um lance nos bares ali existentes, quem tem que esperar ônibus no local por algum tempo, sofre. O monóxido de carbono que é expelido pelos canos de descarga dos motores é insuportável.

Pedimos aos Srs. Vereadores uma solução, pois depende só de boa vontade dos Srs.

Vou cobrar sempre.



A simpática e bonita — hoje já Sra. — Vanda Luzia da cerimônia de seu casamento.

O já então jovem casal Vanda Luzia e Marcos Valério com damas Stael, Leise e o pagem Luiz Carlos Naya filhos de parentes em Leopoldina, porém da sociedade laranjalense.

Um dos pontos emocionantes da cerimônia, foi a presença dos avós de Vanda e Marcos, D. Marfiza Alvarenga Vairo e Sr. Antônio Vairo, ambos com 90 anos de idade de casados e totalmente lúcidos, rodeados pelo jovem casal como vemos na foto. De parabéns.

Entrelinhas

O coquetel da Miss Leopoldina oferecido na residência do casal Juracy e Antônio Furtado, os "patrocinadores" e coordenadores do evento, várias personalidades presentes... Vamos ver: Os casais Nilma e Né Guedes, aliás, Nilma foi muito bem cotada a disputar o título novamente, por sinal as opiniões favoráveis foram unânimes.

Também o casal Neyse e Maguinho (leia-se Magmar), Hilka e Tusão Mendonça marcaram presença. Oportunidade dois aniversários foram comemorados: Cecília Maria, a nossa Miss, trocava de idade e também a "designer" da Magmar, a sempre simpática Juca... Destaco a presença de cada vez mais, o casal Ritinha e Lillu França muito alegres deram o tom da noite... O Vice-Prefeito Jair Lacerda surpreendeu todos e revelou o enorme poderio vocal que possui dentro dele, parabéns... Um realce na noite, a elegância impar e o "charm" discreto de Maria Lúcia França, embora tenha saído um pouco cedo, foi pois perdeu a seresta comandada por Bianor e o presente Newton Brito... O casal Rita e Darcy Resende nosso vereador mais votado, comandavam uma roda... A sempre e simpática e ex-miss Leopoldina hoje senhora Rosângela e o esposo Fernando (Vinha Mágica) ajudando a colorir e a embellear a festa... De alfinas registro a presença do Sr. Antônio Carlos de Souza, que veio prestigiar a nossa Miss. Mostrando que já está se entrosando perfeitamente com Leopoldina. O novo delegado da Comarca Dr. Michel Felipe Andraws marcou sua presença e mostrou estar bem por dentro do espírito de nossa cidade bastante simpático e fino, o novo delegado, veio vindo... Também eufóricos estavam os pais da noiva o casal Aparecida e Sebastião Luiz, não é pra menos. E, fechando o "coquetel" com "chave de ouro" a presença de D. Geny de Abreu Costa, vendendo sua experiência mostrou que a idade cronológica nada tem a ver com a idade mental, e ela é bastante jovem. Sempre alegre e sorridente participou até o fim da festa... E o casal anfitrião já se sabe, como sempre são únicos na "arte de receber" e sua recepção é sempre muito agradável e aconchegante. Parabéns Juracy e Antônio Furtado...

MB

Grupo

Manoel Salles



PEDRAS EM GERAL

MATRIZ EM LEOPOLDINA
Km 769 — BR116 — Tel.: 441-2600

Filial em Cristiano Ottoni
KM 342 da BR 116 — Fone: 5

Filial em Laranjal
KM 743 da BR 116

Filial em Cataguases
Fone: 421-3400

ALTA RECRIA DE GADO

HOLANDES

ROD. LEOPOLDINA

CATAGUASES-KM 13

Tel. 421-1807



Viva-o corpo e a mente (1)

A "DANÇA" NA VIDA DA CRIANÇA

A Dança como já frizamos é excelente para qualquer pessoa em qualquer idade, contudo ela atua de forma total na criança, para quem o movimento é fundamental. E, o belo atua de forma positiva e definitivamente. Com a dança a criança tem oportunidade de desenvolver todo o seu potencial que, na maioria das vezes fica escondido, protegido por um agente inibidor qualquer, que impede o seu desenvolvimento perfeito.

AS MUITAS FORMAS DE DANÇAR

Existem muitas e variadas formas de Dança, vamos focalizar aqui o Ballet e o Jazz, numa conversa bem transada com as professoras Angela e Kátia, da REVIVA, e ficar conhecendo alguma coisa sobre essas duas maneiras de dançar.

O QUE É O "BALLET"

É uma forma de dança onde o movimento é fundamental e total, juntamente com o equilíbrio.

O BALLET NA VIDA DA CRIANÇA

O Ballet por ser uma dança de movimentos, preenche necessidades que a criança tem de se mover. Ainda mais que dois movimentos essenciais à prática da dança estão presentes na criança e, até a atraem para essa arte, que são a musicalidade e o ritmo. Nos disse a professora Angela.

O QUE É O JAZZ

O Jazz é exatamente uma modalidade de dança, intimamente ligada as posturas físicas e profundamente relacionadas à envoltórios terapêuticos, à medida que cresce a integração ou melhor dizendo a trilogia, sensação-movimento-expressão. Para se conseguir um franco relacionamento das pessoas com a dança, principalmente no Jazz, é necessário uma grande preparação física, inclusive de resistência. Frisou a professora Kátia Junqueira.



Professora Angela ensinando passos às alunas. SOMOS TODOS GRANDES BAILARINOS

Necessariamente todos nós já nascemos grandes bailarinos. Em geral precisamos de nos libertar, soltar o nosso corpo num movimento previsto e se relacionar bem com ele. Partindo daí todos podem praticar o Jazz ou qualquer outra modalidade de dança.

Tudo tem um começo, com algum esforço e persistência conseguiremos todos um fim comum.

O que não é possível é uma pessoa chegar numa academia e querer logo na primeira aula seguir o ritmo das alunas que já fazem o Jazz a algum tempo. Ressaltou a professora Kátia Junqueira.

A HORA DE COMEÇAR

Começar cedo é importante, porque o corpo humano sendo uma máquina precisa de energia logo nos primeiros instantes de funcionamento.



O equilíbrio perfeito, fator primordial no Ballet,

O exercício ajuda a manter esta máquina, ao mesmo tempo em que auxilia também na canalização dos sentimentos e ajuda a controlar a agressividade infantil, tornando-a positiva. A prática da dança permite desenvolver e enriquecer o físico, a mente e o psíquico.

Melhora a postura do corpo, consertando o relaxamento das costas e dos ombros, joelhos para dentro, pé chatos e pernas ovas.

A AÇÃO DOS EXERCÍCIOS

Os exercícios ajudam a queimar as gorduras excessivas deixando-as elegantes e fortificadas, desenvolvem corretamente a musculatura e desintoxicam o organismo aumentando a capacidade respiratória dando ainda um bonito porte de naturalidade, elegância e segurança de movimentos. De quebra, trabalha a imaginação, tendência natural que pode se desenvolver através da música tanto no adulto como na criança, disse a professora Angela.

Prosseguindo a professora falou: o ser humano tem necessidade de participar de grupos, principalmente a criança. E, numa aula de dança, ao mesmo tempo em que trabalha o corpo e a mente, adultos e crianças estão em contatos com outras pessoas de sua idade. Faz amizades, se relacionam, aprende a trabalhar em grupos, defende-se e aprende a se impor como ser humano.

A TIMIDEZ E O MEDO

A partir dos quatro anos de idade o ser humano começa a perceber melhor o mundo, e a dança deve começar a ser praticada. Tudo bem dosado, sem rigidez, próprio para gente miúda. Em etapas de trabalho bastante distintos e dirigidas de acordo com a idade de cada grupo. Passando pela infância, adolescência e atingindo a idade adulta para combater o medo, a timidez e a insegurança. Neste processo o ser humano de socializa através da dança e acaba tendo uma participação mais ativa em todos os setores e segmentos de sua vida com um ótimo desempenho — completou finalizando a professora Angela.

Aguarde, no próximo número REVIVA, O CORPO E A MENTE (2)



A Professora Angela numa sequência fotográfica quando ministrava aula de ballet para uma de suas turmas

endo bem ao corpo e a mente desta gente miúda.

empos de hoje a vida exige que o homem moderno e total atenção e, seja uma fonte, renovando a sua carga energética. Porém, esta mesma vida, de suas próprias atribuições e correria, as coisas acontecendo proporções vultosas. Os problemas do dia a dia em que o ser humano se torna um acomodado em suas, essa acomodação, talvez venha da total e da falta de informação, de como aproveitar este tempo, com uma atividade que vai fazer bem, ao seu corpo e sua mente, deixando-o disposto, em forma, com a vida e bem consigo mesmo para no dia seguinte enfrentar o trabalho e os problemas que surgirem a maior disposição.

os neste número uma série de reportagens com o intuito de conscientizá-lo de como, onde e por que ter essas. Representa longa vida.

mostrar um dos mais bem montado Centro de Movimento Físico da região, a REVIVA, que funciona em Leopoldina, com o que há de mais moderno em aparelhagem para o condicionamento físico. Um grupo de profissionais do mais alto gabarito, um grupo de renome, à sua disposição. Tudo isso bem ao seu alcance, basta você querer.

primeira reportagem dessa série "REVIVA — O CORPO E A MENTE" vai focalizar a "Dança" na vida do ser humano desde a infância, passando pela adolescência até ao adulto como equilíbrio psicológico e fator

A "DANÇA" EM NOSSA VIDA

a dança é um equilíbrio físico e mental de forma total. Os maiores até então desconhecidos; como o uso da tenacidade são coisas que servem para toda a vida.

que dança desenvolve a percepção de linhas e formas, facilitam o entendimento e o próprio descobrimento. Portanto, bem objetiva, a dança contribui de forma decisiva para o bem estar do ser humano. A dança, é excelente para qualquer pessoa, em qualquer idade, fazendo com que ela "Reviva" para a vida, com uma maneira fundamental para o perfeito sincronismo entre a forma física o movimento perfeito e o psíquico do



Desde cedo se estar com a mente e o corpo saudáveis. — REVIVA O CORPO E A MENTE

48.^a

Exposição Regional

Propecuária de Leopoldina de 1 a 8 de julho

Você será solicitado a colaborar
Diga sim!



G L L
Stampa

GRÁFICA LEOPOLDINA LTDA
1955-29 anos de boa impressão — 1984
IMPRESSOS PARA TODOS OS FINS
TRABALHOS EM OFF-SET — TEL.: — 441-2611
Rua Gabriel Andrade Junqueira, 83 — Leopoldina — MG

SECOL
PRESENTE NAS MELHORES CONSTRUÇÕES
TRAZ ATÉ VOCE O MELHOR EM

Cimento — Madeira — Vergalhões —
Portas - Louças - Metais - Mat. Elétrico

Praça Francisco Pinheiro Lacerda, 56 - Fones 441-2837 e 441-2888

Casa Salles Ltda.
Distribuidor de cimento Tupy e Barroso, portas de madeira e materiais de construção em geral
REPRESENTANTE LIQUIGÁS E HELIOLGÁS

RUA FRANCISCO A. BASTOS, 287 — FONES: 441-1850 e 441-2954
PÇA DO ROSÁRIO, 3 — TEL.: 441-2185

O centenário de nascimento de Augusto dos Anjos em Leopoldina

Superando a todas as expectativas, o Ciclo de Estudos Sobre Augusto dos Anjos, que vem sendo realizado em Leopoldina, tem reunido uma média de 500 pessoas nas suas conferências que estão sendo realizadas no salão nobre da Prefeitura Municipal.

HISTÓRIA

Diversas pessoas representativas da comunidade leopoldinense, reunidas no início do ano, perceberam que não poderiam deixar passar em brancas nuvens o ano do centenário de nascimento do poeta Augusto dos Anjos, que faleceu em Leopoldina.

Das idéias iniciais, chegou-se à determinação de se marcar este ano não com apenas uma solenidade, mas com uma série de eventos destinados a atualizar a importância de Augusto dos Anjos e mostrar que Leopoldina é uma cidade que sabe cultivar suas mais ricas tradições.

Assim nasceu uma Comissão Encarregada dos Festejos do Centenário de Augusto dos Anjos, integrada pelos professores Maria Aparecida Lintz Machado (Cidmha), Maria da Glória Reis Padilha (Gueguê), Hudson Rodrigues de Andrade, Maria Edith Romuângues França, Joaquim Custódio Guimarães, Luiz Raphael Domingues Rosa, Sérgio Duarte Benati e Sérgio Augusto Fortes Braga.

Logo nas primeiras reuniões todos se convenceram que a medida mais importante seria o "tombamento" da casa onde morou o poeta entre nós, para sua transformação, no futuro, num centro de estudos ou num museu dedicado ao poeta. A idéia nasceu diretamente da ação do artista plástico Luiz Raphael Domingues Rosa, que, por conta própria, já vinha perseguindo esses objetivos, organizando o "Espaço dos Anjos", seu atelier de pintura e de ensino de artes

plásticas.

A idéia teve total aceitação e o sr. prefeito Osmar Lacerda França enviou o ante-projeto de lei sugerido por esta comissão para a Egrégia Câmara de Vereadores, onde o mesmo foi transformado em Lei.

DIA 21 DE ABRIL

Em função disto, no dia 21 de abril, dando abertura nos festejos do centenário de nascimento de Augusto dos Anjos pela manhã no cemitério do município foi colocada uma placa comemorativa no Mausoléu do poeta, sendo orador oficial o Dr. Sérgio Braga, Juiz de Direito da 2ª Vara da Comarca. A cerimônia, conquanto muito simples, tocou a todos que ali estiveram presentes, notadamente ao filho do homenageado, Guilherme Augusto dos Anjos, que, em palavras emocionadas, agradeceu a todos e à cidade.

A noite, em frente a casa onde morou o poeta, foi realizada uma cerimônia para assinalar o tombamento do imóvel, na qual falou o Dr. Geraldo Barcelos, ilustre poeta e intelectual leopoldinense.

As duas cerimônias contaram com uma participação expressiva de elementos da comunidade, sendo de se assinalar a participação da Lira 1ª de Maio.

CICLO

Após estas programações, deu-se início, na noite do dia 11 de maio, a um ciclo de Estudos sobre Augusto dos Anjos, com a presença marcante do escritor e ensaísta Ivan Cavalcante Proença, que deixou a melhor das impressões a todos quantos compareceram ao evento.

O Professor Ivan Cavalcante Proença foi escolhido dada a sua capital contribuição aos estudos sobre Augusto dos Anjos, através da obra "O Poeta Eu —

Um Ensaio Sobre Augusto dos Anjos", que recebeu o Prêmio Essô de Literatura e já está em 3ª edição.

Surpreendendo aos mais otimistas o público que ocorreu no Salão Nobre da Prefeitura ultrapassou a todas as expectativas, demonstrando, à sociedade, que o povo anda vivo nesta área, com a maior atenção. Chamou a atenção de todos, inclusive do próprio conferencista, a educação da platéia, que ouviu 45 minutos de conferência e ainda prestigiu uma hora de debates no maior silêncio.

Outro detalhe marcante foi o fato de que o público se interessou pelo texto do conferencista, encaminhando à mesa seis perguntas para debates, todas respondidas com inegável brilho pelo Prof. Ivan Cavalcante Proença.

Em linhas gerais o trabalho do Prof. Ivan procura ressaltar o quanto de humanismo estaria por baixo do fazer poético de Augusto dos Anjos, ressaltando aspectos diversos do seu trabalho originalíssimo e dos mais importantes da literatura brasileira. O sucesso desta conferência, que agradou em cheio principalmente aos jovens, pois o prof. Ivan não temeu fazer considerações atualíssimas sobre o momento cultural que vivemos, bem como o momento político, certamente despertou uma atenção maior para a segunda conferência da série, da professora, Maria Aparecida Lintz Machado Silva, que na noite do dia 26, novamente para mais de 400 pessoas discorreu sobre o tema "Fogo e Claridade em Augusto dos Anjos".

No seu trabalho, a ilustre conferencista procurou mostrar o quanto há de riqueza na poesia augustina, centrando sua análise na constante presença de expressões significando luz e claridade nos versos do poeta, contrastando com expressões exprimindo escuridão e trevas. Sobre este aspecto construiu uma tese em que, o mais importante, pareceu-nos a busca sistemática de poesias em que a claridade, significando esperanças, emergiam com mais força do que as trevas.

Um trabalho de muita profundidade, que foi seguido de uma Entrevista Hipotética com Augusto dos Anjos, representado pelo jovem estudante Daniel Clarismundo Borges, da Escola Estadual Botelho Reis, e a participação do prof. Waldir Rezende.

A conferencista, com seus alunos, fez um texto para uma entrevista com o poeta, retirando todas as respostas de poemas de Augusto dos Anjos. A apresentação foi acompanhada com muita atenção pelos jovens estudantes que compareceram à Prefeitura, prestigiando o evento.

Dando continuidade ao Ciclo, no dia 9 de junho falará o historiador Joaquim

Custódio Guimarães, sobre "Augusto dos Anjos em Leopoldina", seguindo-se a palestra do Dr. Monteiro de Castro Junior, especialista em português e atualmente professor em Palma, que vai falar sobre o "Paralelo entre Augusto dos Anjos e Baudelaire". Finalmente, em agosto de estudos, teremos, no dia 13 de agosto de 1984, a presença, em Leopoldina, da professora Sonia Braga, da Universidade Federal do Rio de Janeiro, autora de vários livros publicados em todos os literários, que também escreveu sobre "Alguns Aspectos da Poesia de Augusto dos Anjos".

Digno de registro é o fato de que após a conferência do professor Ivan Cavalcante Proença ele que vem trabalhando em Leopoldina, realizou uma noite de autógrafos no salão da Prefeitura Municipal, onde foram vendidos livros de sua autoria. 50 exemplares de sua obra sobre Augusto dos Anjos, mais 50 exemplares de "A Ideologia Cordel" e ainda 10 exemplares de estudo sobre a poesia de Castro

LIVRO

A Comissão encarregada dos festejos do centenário de nascimento de Augusto dos Anjos está trabalhando, agora para conseguir editar um livro reunindo as três conferências de leopoldinense ciclo de estudos em realização, mais pronunciamento feito na cerimônia de tombamento e o discurso do Professor Barcelos quando da cerimônia de tombamento da casa do poeta.

Para este livro, o artista plástico Raphael Domingues Rosa já foi indicado para a feitura da sua capa, sendo que nele será incluído um artigo do famoso advogado tributarista Erymá Carneiro, que estudou em Leopoldina na década de 20 e que foi um dos fundadores do primeiro grêmio literário dedicado ao estudo da poesia de Augusto dos Anjos.

Este artigo já se encontra em posse da comissão e foi escrito a pedido do Dr. Erymá Carneiro e tem o título "O Grêmio Literário-Artístico Augusto dos Anjos".

Resta dizer que o ciclo de estudos nasceu dentro da Alpro - Associação Leopoldinense vem procurando dinamizar as atividades no campo cultural e pedagógico. Tanto que, ao final do ciclo, a Alpro e a Prefeitura Municipal, contando com a ajuda da Secretaria de Cultura do Estado, vão emitir um certificado de frequência para aqueles que comparecerem a mais de três conferências.

Para o sucesso das reuniões do ciclo de estudos, muito contribuiu ainda a adesão da Faculdade de Letras de Leopoldina, que incentivou seus alunos a participarem das palestras, tornando a presença deles no próprio salão da Prefeitura.

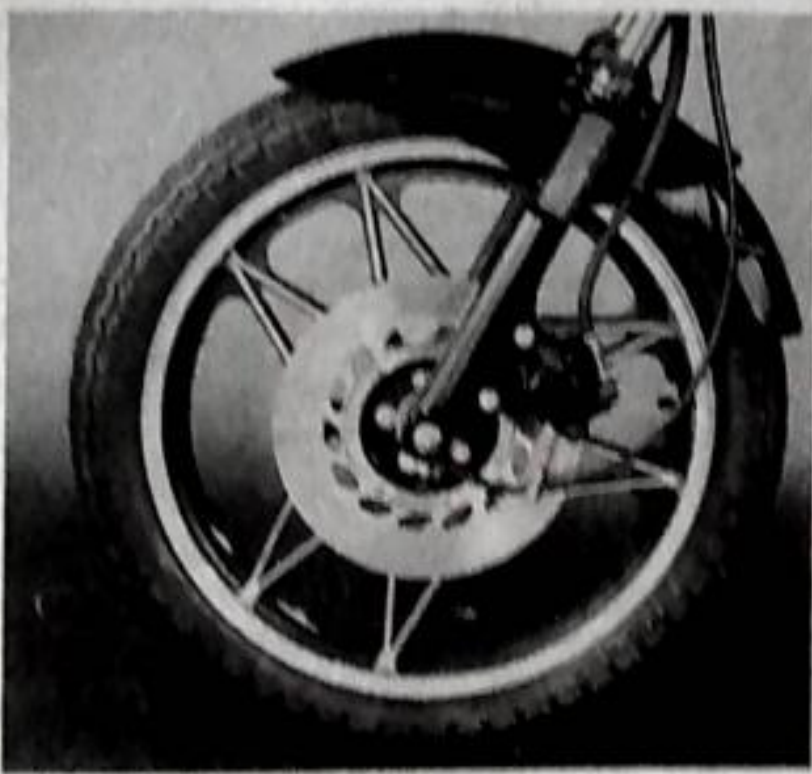

PRÓXIMOS EVENTOS

Dando continuidade ao Ciclo, no dia 9 de junho falará o historiador Joaquim

SEMAG Auto Peças Ltda.

BALANCEAMENTO ELETRÔNICO DE RODAS
ALINHAMENTO DIREÇÃO
EXTINTORES RECARREGADOS
GÁS PARA SEU FOGÃO

BATERIAS

AV. GETÚLIO VARGAS, TEL: 3421 — O MELHOR ATENDIMENTO

FREMONT Hotel

COM AR REFRIGERADO E UM SERVIÇO DE ALTA QUALIDADE

Br - 267
Km - 4

EXPERIMENTE TAMBÉM ESTE PRAZER

COMAG LTDA

COMERCIO DE MATERIAIS E MAQUINAS AGRICOLAS

Motores Diesel, Elétricos e a Gasolina — Práticas — Desintegradoras — Misturadoras de Ração — Fritadeiras — Balanças — Máquinas para Benfitejar Algodão — Desfolhadoras — Tratores — Alcegos — Tratores — Bombas — Motores — Bombas — Geradores — Transformadores — Máquinas para Utilização — Rural de Alta e Baixa Tensão — Motores Agrícolas e Industriais — Alcegos — Implementos Agrícolas em Geral

AV. GETÚLIO VARGAS, 608 — (PABX) 441-1766

CONSÓRCIO CREFISUL. SEGURANÇA ACIMA DE TUDO.

Agora você pode contar com o Consórcio Crefisul, um consórcio que considera a segurança sua peça principal.

Sua própria estrutura permite isso, pois possui a mesma segurança do Banco Crefisul. E você sabe: o Crefisul é associado ao Citibank, o maior banco do mundo.

O Consórcio Crefisul foi criado para pessoas como você, que exigem segurança. Por isso, faça seus planos para adquirir automóveis, motos, caminhões e vídeo-cassetes.

No Consórcio Crefisul esses planos serão realizados com o apoio e segurança de um grande conglomerado financeiro.

Com todo respeito que seu dinheiro merece.



PAULO PAIXÃO

REPRESENTANTE
CREFISUL

tel: 441-1823

Plácido Cortes de Paula, 34 - A
LEOPOLDINA - MG

Boletim informativo

APAE - Leopoldina

Associação de Pais e Amigos dos Excepcionais

ANO I — Nº. 1 — 02/06/84

Sede: Rua Manoel Lobato, 210 — Tel: 441-3133 — Leopoldina — M.G.



Declaração Universal dos Direitos da Criança da ONU

"A criança incapacitada física, mental ou socialmente, serão proporcionados o tratamento, a educação e os cuidados especiais pela sua condição peculiar".

CONSTITUIÇÃO DO ESTADO DE MINAS GERAIS

Título IV — Art. 196 — A Educação, inspirada no princípio da unidade nacional e nos ideais de liberdade e solidariedade humana, é direito de todos e dever do Estado e será dada no lar e na escola.

INVOCÇÃO DO EXCEPCIONAL

Como sou por questão de justiça e não por piedade
Um ser útil, porque de esmolas não quero viver.
Da ignorância e da dependência, pelo teu dever de cidadão.
Em meus lábios a luz de um sorriso e não a sombra tristonha do medo.
A não ser tão pesado a meus queridos pais, fazendo minha reintegração na sociedade.
Que meu início foi igual ao teu início.
Que as ilusões que cercaram o meu nascer, foram as mesmas que teus pais sonharam
Com teu afeto, a minha mansidão, contra a agressividade que avassala.
Sou humano. Preciso ser querido.

O PÃO NOSSO DE CADA DIA NOS DAI

Trabalhos médico-científicos desenvolvidos relatam que o cérebro do ser humano cresce durante os dois primeiros anos de vida. Nesta idade, o peso do cérebro da criança já é o mesmo do adulto, com um determinado número de neurônios (células nervosas do organismo), sem capacidade de regeneração. Os valores nutritivos de uma alimentação adequada, que atenda as necessidades orgânicas do crescimento e da formação da criança, são extremamente importantes, para que o desenvolvimento físico e mental do ser humano não sofra graves consequências dessa deficiência alimentar, que se refletirão por toda vida.

Muitas das crianças matriculadas na APAE de Leopoldina apresentam variados graus de incapacidade física e mental, principalmente, deste grave problema da realidade brasileira que é a desnutrição nos primeiros anos de vida.

A APAE procura, então, dentro de suas possibilidades proporcionar às suas crianças uma alimentação balanceada, para que possam aumentar seus rendimentos escolares e suas capacidades físicas.

Os alimentos são assim distribuídos: 8 horas — pão e leite; 11 horas — arroz, feijão, angu, carne, verdura e leite; 14 horas — vitamina de leite com frutas ou chocolate.

Esses alimentos, uma pequena parte é fornecida pela escola e o restante, pela Comunidade Leopoldina, que sempre se mostrou compreensiva e benevolente com os excepcionais da cidade.

Três anos ajudando ao deficiente

Em sessão solene presidida pelo Sr. Julz de Direito Dr. Sérgio Augusto Fortes Braga, foi fundada, no dia 02/06/81, a APAE de Leopoldina. Nessa mesma noite, foi eleita e empossada sua primeira diretoria e aprovados seus Estatutos cujos objetivos têm por finalidade a proteção, educação e ajustamento social de indivíduos excepcionais.

A diretoria recém eleita cuidou imediatamente dos registros necessários ao seu funcionamento: Registro Jurídico, CGC — Cadastro Geral dos Contribuintes; CNSS — Conselho Nacional de Serviço Social; Secretaria de Estado da Educação de Minas Gerais; Secretaria de Estado do Trabalho de Minas Gerais; CENESP — Centro Nacional de Ed. Especial (MEC); CEAPS — Consórcio de Entidades de Assistência e Promoção Social e LBA — Legião Brasileira de Assistência.

Simultaneamente a diretoria convocou a sociedade leopoldinense a colaborar para a consecução de seus objetivos. Assim é que já no mês de julho foram abertas as matrículas e, em 10/08 tinha início o funcionamento, com 27 excepcionais, em uma casa cedida por empréstimo, à rua Joaquim Ferreira Brito.

Em julho de 1982, a APAE foi transferida para a Rua Manoel Lobato, para uma casa bem maior, também cedida por empréstimo, que lhe permitia atender ao grande número de excepcionais que a procuravam.

Hoje, ao completar 3 anos, a APAE de Leopoldina já possui quase todos os tipos de atendimento como as APAEs mais antigas, de centros maiores, graças ao apoio que recebe da Prefeitura Municipal e da Comunidade através de colaborações diversas e, principalmente ao trabalho das voluntárias. Sua sede atual já está pequena para suas reais necessidades e, ainda neste ano, serão iniciadas as obras para a construção de sua sede própria.

O SIGNIFICADO DA SIGLA «APAE»

A Associação de Pais e Amigos dos Excepcionais — APAE, como o nome bem a define, é uma entidade formada pelos responsáveis diretos pelos excepcionais — PAIS — e e pessoas que se dedicam ao trabalho não apenas de assistir, mas de promovê-los — AMIGOS. É um trabalho que requer grande entrosamento entre a família e a escola.

Quando uma criança excepcional permanece unicamente sob os cuidados de sua família, ela acarreta uma sobrecarga muito grande, particularmente para sua mãe, que deverá dedicar-lhe muito tempo, em prejuízo dos demais membros da família e de sua realização profissional. É muito comum surgirem problemas de rejeição e agressão ou de super-proteção. Além disso, sem orientação especializada, esse excepcional terá menos chances de se desenvolver e ficará marginalizado das atividades sociais a que teria direito.

Na escola, em regime de semi-internato, a criança, além de uma orientação mais eficiente, proporcionará à sua família uma maior integração domiciliar e social.

A APAE tem, ainda, o objetivo de tentar proporcionar uma formação profissional, dentro da capacidade de cada um, afim de que o excepcional não seja sempre um peso para a sua família.

Mas, é sempre bom lembrar que este é um trabalho lento, onde, muitas vezes, não se obtém resposta positiva — é um trabalho de paciência.

Portanto, torna-se necessário o conhecimento do significado de sua sigla — PAIS e AMIGOS — afim de que não seja transferida à entidade toda a responsabilidade na assistência e promoção ao excepcional pois faltaria a integração do aluno junto à sua família, lugar onde o mesmo deverá encontrar, sempre, em clima de amor e compreensão.

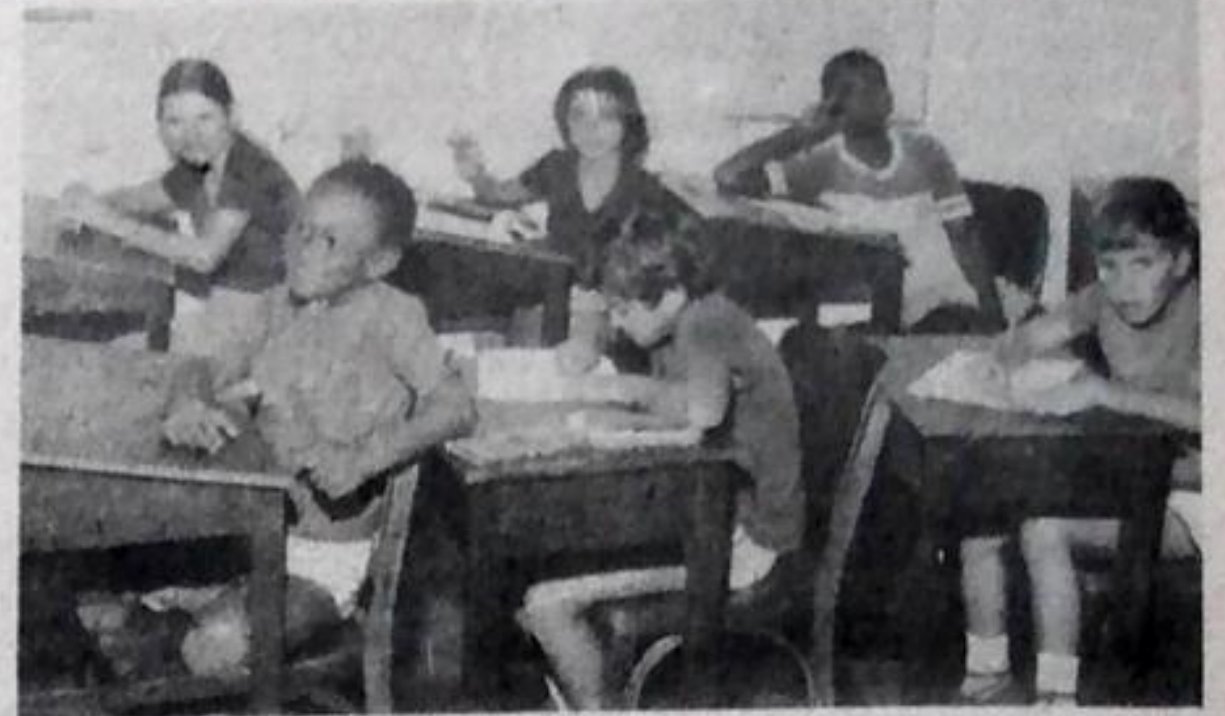

Detalhe da sala de aula



Os excepcionais desenvolvem trabalhos profissionalizantes na oficina: Foto: Andrade



Setor de fisioterapia Foto Andrade

A APAE ANIVERSARIA, É TEMPO DE AGRADECER

Leopoldina tinha uma dívida para com os excepcionais principalmente os mais carentes. Se esta não fosse uma preocupação de todos, era, pelo menos, a de muitos.

Planos foram feitos, sonhos idealizados. Teria que partir de alguém. Um grupo tomou a iniciativa. Os planos melhor estruturados e os sonhos foram se tornando realidade.

Há 3 anos nascia a APAE de Leopoldina. Apesar de obstáculos quase intransponíveis e dificuldades as mais diversas, a tenacidade e disposição falaram mais alto. Se havia cruz nas famílias dos excepcionais, o que não faltou foram os "cirineus" não de Cirene, mas de Leopoldina.

A APAE hoje é uma realidade. Continuo o desafio para a sua manutenção, que é vencida no dia a dia.

O que nos encanta e deixa nossos corações transbordando de felicidade não é somente ver uma obra dessa importância concretizada, mas poder acreditar nas pessoas, que, com disponibilidade e amor, se dedicaram ao atendimento às crianças excepcionais. Acreditando nessas criaturas, até mesmo nossa fé em Deus se sente revigorada.

São muitas as pessoas que, lendo a nossa mensagem, conscientemente poderão sentir que é para elas que estamos enviando este nosso agradecimento.

Muito obrigado a vocês!

COOPERATIVA DOS PRODUTORES DE LEITE DE LEOPOLDINA
RUA DR. CUSTÓDIO JUNQUEIRA, 15
Queijo — logurte — Manteiga — Doce de leite — Leite empacotado
Diretoria e Contabilidade — 441-2089
Usina — BR 116 (Rio-Bahia) Km 773 — Tel. 441-1044

POSTO IMPERIAL S. A.
Concessionário da Mercedes Benz do Brasil S. A.
Rua José Peres, 812 — Fone: (DDD 032) PABX — 441-2444
Telex — 0322-260 — Leopoldina-MG

HOTEL ALVORADA
Aptos. com ar refrigerado
O MAIS CONFORTÁVEL DA CIDADE
Garagem e lavagem gratuita
Rua Pres. Carlos Luz — Tel.: 441-1231

CASA SALLES LTDA.
DISTRIBUIDOR — CIMENTO BARROSO E TUPI
Ferragens — Material p/construção e material elétrico — Tintas e Utensílios domésticos — etc.
Rua Francisco Andrade Bastos, 287 — Tel.: 441-1850
e 441-2954 — Filial: Praça do Rosário, 63 .Tel.: 441-2185

Funcionamento da APAE

A APAE de Leopoldina funciona em sistema de semi-internato e externato atendendo, no momento, a 60 crianças e jovens excepcionais de Leopoldina e cidades circunvizinhas, deficientes mentais treináveis, educáveis, físicos, múltiplos e sensoriais, através de seus vários setores.

Atende no horário de 7 às 16 horas, onde são oferecidas 3 refeições diárias, além dos cuidados higiênicos necessários.

As crianças do semi-internato, durante um período do dia, ficam dentro de salas de aula e são trabalhadas de forma abrangente, visando-se a superação gradual de suas dificuldades. No período restante, ficam divididas em pequenos grupos sob a responsabilidade de outras professoras onde são desenvolvidas diversas atividades, entre elas: musicoterapia, recreação, educação física, trabalhos manuais e iniciação artística, cuidados com horta, etc.

Durante este período, algumas crianças e jovens são iniciados no aprendizado de atividade pré-profissionalizantes visto que nosso objetivo fundamental não é reter nossos alunos dentro da escola, mas sim prepará-los para se integrarem à Sociedade da qual fazem parte.

Dentro dessa concepção, procura a escola desenvolver a aprendizagem de carpintaria, artesanato, trabalhos manuais com bordado, pintura, tecelagem e várias outras ocupações e atividades que desenvolvam as habilidades e potencialidades que dispõem essas crianças.

A APAE conta com serviços de funcionários incluindo cozinheira, faxineiras, professoras, técnicos e profissionais, alguns cedidos pela Prefeitura ou Estado e outros apenas voluntários.



Participação da APAE no desfile de Sete de Setembro. Foto: Andrade

«CANÇÃO DO EXCEPCIONAL»

Música e letra de Rosalvo R. Santos

*Sou uma criança
Sou estranha
Mas no meu coração
Uma esperança
Peço a você compreensão
Amor e afeto e gratidão*

*Não, não precisa acreditar
Sou tão feliz a cantar
Tenho amigos e meus sonhos
E ao seu lado sou o que sou*

*Amo muito a vida
Como você
Gosto do mundo e de viver
Procure descobrir algo em mim
Me aceite como eu sou
Pois sou assim*

*Não, não precisa acreditar
Sou tão feliz a cantar
Tenho amigos e meus sonhos
E ao seu lado sou o que sou*

Setores da APAE

SETOR MÉDICO

Em se tratando de excepcionais, algumas especialidades médicas estão mais relacionadas com o tipo de assistência que se presta na APAE.

O trabalho de um neurologista é muito solicitado, pois, quase sempre, junto com o problema mental existe alguma patologia neurológica, podendo esta ocorrer mesmo na ausência da primeira.

Há uma ocorrência muito comum entre os excepcionais de problemas de visão e audição, que requer da entidade uma atenção e orientação no encaminhamento de seus alunos à uma assistência oftalmológica e otológica.

O excepcional não está imunizado das doenças que acometem qualquer criança normal, logo, o pediatra está sempre à disposição da entidade, não apenas na parte curativa mas, também, na profilática.

A APAE, portanto, não possui médicos contratados para fazerem atendimento em sua sede, mas poderia dizer que a sua equipe médica é formada por todos os médicos da cidade, pois sempre que qualquer um deles é solicitado, a APAE nunca recebeu resposta negativa.

SETOR PSICOLÓGICO

O programa profissional do Serviço de Psicologia visa procurar adequar as potencialidades e limitações da criança deficiente à realidade do seu meio ambiente.

Através de recursos e técnicas próprios, realiza um trabalho de avaliação psicodiagnóstica, que encaminha a criança aos diversos setores profissionais que a APAE dispõe. Trabalha o aspecto psicológico e emocional através da ludoterapia da psicoterapia e da psicomotricidade. Orienta aos professores e familiares através de reuniões mensais e entrevistas individuais.

Nesta oportunidade, vale a pena ressaltar a importância do tratamento precoce. Quanto mais nova a criança, melhores são os resultados obtidos.

O Serviço de Psicologia visa, sobretudo, conscientizar a todos a respeito da problemática da criança deficiente, procurando mostrar a necessidade de uma mudança positiva na postura da sociedade, no que diz respeito à nossa criança.

São responsáveis por este setor as psicólogas Vera Lúcia Marques Lima e Ana Lúcia C. Mazzini Silva.

SETOR DE TERAPIA DA PALAVRA

Terapia da Palavra é o tratamento que se faz em pessoas que têm qualquer problema de fala. Problemas diversos e em graus variados prejudicam a aprendizagem. Muitas vezes ablems de articulação de palavras, que podem ser curadas em sessões de terapia.

Na APAE de Leopoldina, este setor é orientado por uma técnica em reabilitação oral, com treinamento na APAE de Cataguases.

Em dois anos de funcionamento o setor atendeu 43 crianças com problemas de fala. Destas, 23 ainda se encontram em tratamento; das outras, 9 superaram o problema que tinham e as demais saíram por motivos diversos.

Assim como nos demais setores, todo trabalho com excepcional requer muita paciência e perseverança para que se consiga um resultado positivo.

SETOR PEDAGÓGICO

O "Ensino Especial" da APAE é realizado através da Escola São Tarcísio, com processo em andamento na Secretaria de Estado da Educação.

A Escola atende às crianças desde a fase pré-escolar até a alfabetização ao nível de 1º. série do 1º. grau e funciona com o apoio e assistência dos serviços psicológico, social, fisioterápico, terapia da palavra e médico.

Faz-se necessário ressaltar o trabalho maravilhoso que é realizado pelas professoras e que através de muito carinho e perseverança, vêm contribuindo de forma eficaz para um desenvolvimento mais harmônico das crianças assistidas pela Instituição.

SETOR DE SERVIÇO SOCIAL

Nestes 3 anos de funcionamento, o Serviço Social da APAE de Leopoldina realizou 96 entrevistas com familiares de excepcionais, onde constatou-se alguns pontos em comum, na maioria dos entrevistados: baixo nível sócio-econômico familiar, habitação inadequada, desfavorável à saúde e higiene, baixo nível de instrução, relacionamento social restrito.

Estes fatores explicam a falta de pontualidade de muitos, longas distâncias a serem percorridas para se chegar à escola aliada a falta de dinheiro para se pagar uma condução, levam as famílias a relaxarem no seu compromisso de levar a criança à escola. A maioria dessas famílias caiu num círculo vicioso difícil de ser rompido: desemprego ou sub-emprego

falta de dinheiro/má alimentação/desânimo/desemprego/sub-emprego...

A situação sócio-política atual do Brasil, levamos a conclusão de que essas tendências tendem a piorar, fazendo prever um aumento do número de excepcionais nos próximos anos, causados principalmente por carências alimentares nos dois primeiros anos de vida.

Mas, apesar de todas as dificuldades, a APAE já conseguiu algum êxito; fazendo regressar à escola de ensino regular alunos que apresentavam dificuldades de aprendizagem e distúrbios de comportamento.

Assistente Social: Ma. de Fátima Pinto Barbosa
CRAS 1174

SETOR DE FISIOTERAPIA

O setor de fisioterapia atendeu, desde sua inauguração, um total de 45 crianças e jovens com diagnósticos clínicos assim distribuídos:

- Paralisia cerebral (P. C.)
- Mongolismo
- Tetraparalisia pós traumatismo cervical
- Poliomielite
- Acidente vascular cerebral
- Moléstia de Friedrich
- Meningomielocle
- Diagnósticos de incapacidade:
- P. C. Quadriplégicos
- P. C. Diplégicos
- P. C. Hemiplégicos
- Retardo do desenvolvimento psico-motor
- Deficiências do equilíbrio e coord. motora
- Defeitos posturais
- Tetraplegia
- Paralisias periféricas
- Hemiplegias
- Paraplegias
- Atualmente:
- Estão em tratamento
- Tiveram alta
- Óbitos
- Evasões

O setor de fisioterapia da APAE, no seu atendimento à comunidade, faz ainda: orientação postural e orientação de tratamento domiciliar de sequelas neurológicas e ortodônticas.

Fisioterapeuta: Wallace Flora
Auxiliar de reabilitação: Edna Ma. Santiago



No refectório é servida alimentação balanceada. Foto: Andrade



A APAE necessita do apoio da comunidade para ajudar os excepcionais. Foto: Andrade



A saúde destas crianças depende da sua ajuda. Foto Andrade

Ford
LEVESA - Leopoldina Veículos Ltda
SEU REVENDEDOR AUTORIZADO
Rua Nogueira Neves, 74 Tel.: 421-3186 — Cataguases
Av. Getúlio Vargas, 221 — Tel.: 032-441-2015 — Leopoldina — MG

CASA MATTOS LTDA.
MATRIZ: Av. Getúlio Vargas, 796 — Tel.: 441-2390
LEOPOLDINA — M.G.
FILIAL: Rua Dr. Francisco de Barros, 261
Telefone: 421-1226 — 421-2184 — 421-2049
A MAIOR ORGANIZAÇÃO EM MATERIAL DE CONSTRUÇÃO

Auto Peças Imperador Ltda
PEÇAS PARA VEÍCULOS EM GERAL
Rua José Peres, 384 — Fones: 441-1974
e 441-3204 — Leopoldina — M.G.

DISTRIBUIDORA LEOPOLDINA LTDA
A melhor cerveja do Brasil
Rua Pres. Carlos Luz, 588 a 604 — Tel.: 441-1134
LEOPOLDINA — M.G.

Socialia

Sebastião
Aloisio
Barros
de Mendonça



A beleza e graça dos "brotos" Karla Maria Mendes e Lina Farage Costa

INDICÇÃO A GENIVAL TOURINHO, PRESIDENTE DO IPSEMG

No noite do dia 22, na residência do casal Maria Edith e Dr. Sérgio França (Diretor da Casemg), houve uma reunião com empresários e funcionários do governo, homenageando o presidente do IPSEMG o Dr. Genival Tourinho. O Dr. Tourinho se encontrava, acompanhado inclusive de sua esposa, muito alegre e descontração, num "party" onde os convidados saborearam salgadinhos e a cervejinha gelada eram a pedida principal. Muito agradável e estimulante.

Entre os presentes, D. Ritinha e o Sr. Osmar Lacerda, Prefeito Municipal, Luiza e Dr. Guilherme França, muito digno Prefeito Municipal, Luiza e Dr. Luciano Baeta Nunes, Lia e Dr. Jurandir Esteves, Luiza e Dr. Sérgio Benatti, Dr. Vitorio Déo e o Dr. José do Carmo Barreto, acompanhados das esposas, entre outros. Houve também um excelente momento de violão e voz, nas pessoas de Lina e a própria "Hostess" Maria Edith Barbosa França.

FESTA JUNINA NA ESCOLA ROTARY

No sábado, dia 26, realizou-se a partir das 16,00 horas uma formidável festa junina na Escola Rotary, no bairro Três Cruzes.

Sob o comando da coordenadora Ana do Carmo Farage Freitas foi realizada uma das mais agradáveis festas juninas da temporada, inclusive por ainda não estar tão frio e ter a garotada contribuído com sua alegria e participação para o clima da festa.

Houve quadrilhas marcadas ao som do Galeno, barraquinhas com salgadinhos, doces e chocolates quentes, além de animado leilão.

Estiveram presentes vários amigos, entre eles os simpáticos Srs. Lia e Dr. Jurandir Esteves, Aparecida e Rubens Brancato Vargas, os Srs. Ladislau Lopes e André Fernandes, entre outros, que deram total apoio ao movimento festivo.

Moda & Cia.

Dia 22 de maio, na residência de Lily e Dr. Guilherme Junqueira Reis aconteceu um belíssimo desfile de modas, em benefício do Lactário Dr. Custódio Junqueira e promovido pela "Moda & Cia". Houve um cocktail, servido nos belos ambientes da residência, ampla e muito bem decorada.

Estiveram presentes a este evento, várias senhoras e senhoritas de nossa sociedade elegante. Entre elas, Rita M. Saigado, Elza G. Peres, Olga M. Reis, Vera Maria S. Reis, Tânia S. Junqueira, Aparecida F. J. Villela, Elza Codo, Eleacy N. M. Guedes, Marilda Coutinho e Jackeline Lacerda entre outras personalidades marcantes.

Não poderíamos deixar de tecer um elogio aos jovens que fizeram a graça do desfile, destacando o charme de Ana Cláudia Lopes e Cecília Maria Fajardo Costa (miss Leopoldina) e a simpatia dos manecos José Nilton e Edson.

Parabéns as proprietárias da boutique "Moda & Cia", Nelma, Heloisa, Lily e Léa, a quem desejamos êxito e felicitamos pelo magnífico desfile e pelos sensacionais modelos apresentados.

Sem dúvida foi um acontecimento que movimentou a sociedade, apesar de ter sido realizado em plena terça-feira.



CHEGOU CAROLINA, TRAZENDO ALEGRIA AOS PAIS MARIANA E IBSON

Nasceu na maternidade "Otaviano Neves" às 12:00 hs. do dia 19 de abril último, em Belo Horizonte, a bonita e meiga "Carolina" para alegria dos seus pais Mariangela e Ibsen Evaldo Rubak Sanábio. Carolina é a 1ª netinha de Ibsen Amarel Sanábio (falecido) e de D. Darcy Rubak Sanábio pelo paterno, pelo da mãe são avós o Sr. Aleixo Joaquim de Sousa (já falecido) e de D. Maria Teodora Amarel Sousa. É a primeira bisneta do casal amigo Edith e Evaldo Rubak.

CASAMENTO

No dia 16 de junho às 19:30 hs. na Catedral de São Sebastião estarão trocando as alianças os jovens Gilda Petterman de Albuquerque e Afonso Cruz da Silva.

Os noivos são filhos do casal Sebastião Albuquerque e Berenice Petterman Albuquerque, pai da noiva. Maximiano Alves da Silva (in memoriam) e Cecília Alves da Silva são os pais do noivo.

EM TEBAS

O Sr. Governador Tancredo Neves, assinou Ato de Nomeação do Sr. Jorge Vieira de Souza para o cargo de Sub-Delegado de Polícia do Distrito de Tebas.



Kátia Gendiroba Paixão, uma presença elegante

ANIVERSÁRIOS:

Dia 19 — Neise Junqueira Barbosa, Júlio Jendiroba Almeida; Dia 20 — Kléber Ribeiro Leitão, Célia da Silva Pinto, Maria Evangelista Guedes; Dia 21 — Amâncio Vieira da Silva, Dr. Nilo de Oliveira, Ricardo Gomes Reis Fajardo, Hércio José L. Ribeiro; Dia 22 — Amélia Rita de Souza Castro, Rosângela Maria Soares Furtado, Lúcio Iennaco Campos; Dia 23 — Irene Maria dos Santos Fioravante; Dia 24 — Roselis Venturine de Oliveira; Dia 25 — Breno S. Almada e Tomé de Castro Junqueira; Dia 26 — Richard Fajardo Rocha; Dia 08/06 — Júlio César Gesualdo.



Antonio de Pádua Gonçalves e Marco Martins dos Anjos, ambos de Cataguases, acompanhados de Rosana Maranhã Chaves

FESTA DE BATIZADO

No dia 06 de maio último, foi realizado o batizado da menina Clarissa Rodrigues Coutinho, que nasceu no dia 26 de dezembro p.p. em Leopoldina. Clarissa é filha do casal Fátima e Silvândino Neves Coutinho, um dos jovens empresários leopoldinenses (NOVAFAR).

Notas rápidas

*** No Bairro de Fátima (Corêia), uma sensacional festa de barraquinhas e leilões arrecadou fundos para a Ordem de São Vicente de Paula, que aqui esteve, realizando várias conferências e pedindo ajuda para continuar as obras de apoio aos desamparados.

*** A "REVIVA" está contando agora com uma nova secretária. Liliane Botelho Dias é a simpatia que vem melhorar ainda mais o quadro dos funcionários gentis, que tem a conhecida casa de ginástica e estética.

*** O Secretário de Estado da Educação, Dr. Octávio Elisio Alves de Brito, autorizou a liberar recursos destinados a reparos, reformas na Escola Estadual Osmar Resende Peres. Nisso vê-se a excelente atuação dos políticos da terra, passando para nossa região o apoio do Governo Estadual.

*** Em Laranjal ficaram noivos, Solange e Ronaldo. Ela é filha do casal Maria José Fraga e Adão Fraga. Ele é filho do casal Ana Gonçalves Alvarenga e Ferdinando Leite Alvarenga (Prefeito Municipal).

*** Dia 23 foi festejado o aniversário de Alex de Oliveira. Filho do casal Isabel Cristina e José Ramos de Oliveira. Nós lhe desejamos muitas felicidades.

*** Casam-se dia 16 próximo, às 19:30 horas na Catedral de São Sebastião, Gilda e Afonso. Ela é filha do casal Berenice Petterman Albuquerque e Sebastião Albuquerque. Ele do casal Cecília dos Reis Silva e Maximiano Alves da Silva (in memoriam).

*** Nas eleições para a presidência do Brasília Country Clube em setembro próximo já aparece um nome no papel: Sr. João Tassozi Tasari.

*** O campeonato de futebol society, promovido no campo da Copasa, tem como grande incentivador o engenheiro Dr. José Oswaldo.

*** Casaram-se dia 05 último, Rita de Cássia e Sebastião de Almeida residente em Ouro Fino, vindo passar alguns dias de sua lua de mel em Leopoldina.

*** Um esportista que merece o apoio dos patrocinadores interessados em descobrir novos valores é o jovem Dalmo Bastos Filho, campeão em Visconde do Rio Branco, no Cross categoria 125.

*** Nasceu em Coronel Fabriciano onde residem seus pais, Alexandre Luiz. É filho de Angela Regina e Walter Luiz Berno Serpa e é o primeiro neto de D. Beatriz Berno Serpa.

*** Um dos rostos mais encantadores do atual cenário leopoldinense é o da jovem Marcela Almeida Nogueira. A graciosa jovem completou quinze anos dia 31 de março e promete uma deslumbrante trajetória no caminho da beleza.

*** Delicioso o lanche servido pela Sra. Dayse Maria Freitas Araújo, à suas amigas Terezinha Cabral e Eleacy N. M. Guedes durante a entrevista dada a este colunista, quando muito se falou sobre música e literatura. Presentes também os jovens filhos da anfitriã, Samuel e Saulo.

*** Festejada com um churrasco e muita cervejinha gelada, a chegada em Leopoldina da jovem Glória Junqueira Magalhães, vinda de Mogi das Cruzes no Estado de S. Paulo.

*** Em Recreio dia 29 de julho, às 10:00 horas, no sítio "Retiro" (na estrada entre Recreio e Angaturama) será realizado um festival de Moto Cross. Vai acontecer no último dia da Exposição Agropecuária, e está sendo organizado pela "Turma do Cupim de Aço". Não percam.

Veja no "Expediente" como proceder para assinar o Nova Fase

NA CASA NADINHO DE TECIDOS
 Você encontra: Bee Jeans, Ellus, Cukier US Top, Topper, Tony Marcel, Di Trevi Christian Dior, Pierre Cardin e mais presentes, brinquedos, artigos de cama mesa e banho.
 Tudo isto com o melhor atendimento da cidade
 E FICA ALI: RUA TIRADENTES, 66 TEL.: 441-1825
 LEOPOLDINA — MG
 USE NOSSO CREDIÁRIO



MODA & CIA
 AS MAIS FAMOSAS ETIQUETAS
 MODA UNISEX — LINHA INFANTIL
 ACESSÓRIOS — ARTIGOS P/PRESENTES
 Rua Cotegipe, 209 — Tel.: 441-3711
 LEOPOLDINA — M.G. "USE NOSSO CREDIÁRIO"

O Consórcio Crefisul acaba de chegar à cidade.

Agora, no mesmo lugar onde você faz os melhores investimentos, também compra planos de caminhões, automóveis, motos e videocassetes.

CONSORCIO CREFISUL
 ASSOCIADO AO CIBANK

REPRESENTANTE
CREFISUL
 Paulo Paixão
 tel: 441-1823
 Leopoldina MG

Cooperativa de Leite de Argirita promove debates



O diretor da Cooperativa de Leite de Argirita Dr. Jonathas Toledo, junto, com os diretores e veterinários da EMBRAPA, SOMVEMATA e M. da Agricultura.

No dia 25 de maio último, a Cooperativa dos Produtores de Leite de Argirita trouxe até Argirita médicos veterinários do Ministério da Agricultura, da Embrapa e da Somvemata, para debates e palestras com o objetivo de angariar conhecimentos na parte científica para a reprodução de bovinos.

Vieram até Argirita, na oportunidade, os Drs. José Soares Reis Júnior (Veterinário do M.A., inspetor federal da área de laticínios e também presidente da Somvemata — Sociedade de Médicos Veterinários da Zona da Mata,

recentemente empossado para o mandato de 2 anos); Ademir Moraes Ferreira e Marco Antônio Vetromila pesquisadores da Embrapa e médicos veterinários do Centro Nacional de Gado Leiteiro em Coronel Pacheco.

Além de fazer um intercâmbio entre colegas da mesma profissão, uma troca de conhecimentos sobre um assunto específico, ou seja a Fisiologia do Ciclo Estral e um guia prático para diagnóstico de problemas reprodutivo em bovinos.

O Dr. José Soares classificou o encontro de altamente positivo pois teve a participação de dezenas de médicos veterinários de várias localidades de Minas e do Estado do Rio. Alertou também que em julho haverá um outro encontro em Juiz de Fora para tratar do «melhoramento sobre uso de animais cruzados na produção de leite», assunto que vem despertando interesse geral nos criadores de toda a região e também no país, devido às vantagens apresentadas pelos animais cruzados na produção leiteira.

Disse ainda que em setembro ou outubro, dependendo da confirmação de datas, acontecerá em Leopoldina uma palestra com o pessoal da Embrapa e Somvemata sobre equinos.

Finalizando o trabalho falou o Dr. Jonathas Toledo, Presidente da Cooperativa de Leite de Argirita, que falou sobre as vantagens do cooperativismo e fez um rápido demonstrativo do que é hoje aquela cooperativa, a sua posição sólida e aberta e que ele tão bem sabiamente preside, sempre voltada para o homem do campo e seu principal instrumento de trabalho, o próprio «campo», criando condições sociais para que o homem do campo sintam-se bem no seu habitat natural, e permaneça nele, fazendo-o produzir para si mesmo.

Agradeceu a presença de todos e colocou aquela casa à disposição de todos.

PAULO ROBERTO LISBOA LANÇA O ALBUM «FEIJÃO CRÙ EM QUADRINHOS» EM EDIÇÃO COMEMORATIVA DOS 130 ANOS DE LEOPOLDINA

Sábado, de 02 de junho às 20 horas, o artista plástico leopoldinense Paulo Roberto Lisboa, estará fazendo uma «NOITE DE LANÇAMENTO» de seu mais novo trabalho, ou seja, a 1ª edição de seu álbum «FEIJÃO CRÙ EM QUADRINHOS» no Espaço dos Anjos, casa em que viveu o poeta paraibano AUGUSTO DOS ANJOS que coincidentemente comemora o seu centenário.

APRESENTAÇÃO DO TRABALHO

Vai ser apresentado em duas (2) partes, porém num único encarte. E, está assim dividido:

Primeira parte: FEIJÃO CRÙ EM QUADRINHOS, com ilustrações até a visita de D. Pedro II.

Em sua segunda parte o trabalho apresenta um «Caderno Cronológico» com todas as datas relativas aos fatos descritos e ilustrados no primeiro caderno.

Na Coordenação Editorial a participação de Elias A. Netto, e os textos foram criados por Plínio Emanuel Fajardo Alvim e Paulo Roberto Lisboa, que é também autor dos desenhos e o responsável por toda parte visual da obra.

É hora do povo leopoldinense conhecer um pouco de sua história e prestigiar e reconhecer o talento dos filhos da sua terra. Mais que um dever, é uma obrigação valorizar o que é nosso.

Feijão Cru EM QUADRINHOS



Edição Comemorativa dos 130 anos
1ª Edição
1984

GOL GT 1.8 - O ÚNICO CARRO EM QUE VOCÊ PODE SENTIR O DESEMPENHO A ZERO km/h.



O Gol GT 1.8 tem detalhes que você precisa conhecer ao vivo. A começar pelo motor 1.8 a álcool ou a gasolina, o mais potente entre os carros da sua categoria. Ele chega aos 80 km/h em apenas 6,6" segundos, o que significa maior segurança nas ultrapassagens e muito mais potência para enfrentar as mais duras subidas. E não é só dirigindo que você sente todo esse desempenho. Porque o Gol GT 1.8 foi inteiramente projetado para ser um carro realmente exclusivo. Ele tem rodas de liga leve com design diferenciado, um conjunto estilístico agressivo e harmonioso formado pela grade dianteira na

mesma cor do veículo, spoiler e faróis de miha incorporados ao pára-choque. Internamente, bancos esportivos muito mais confortáveis, relógio digital e muitos outros itens exclusivos que você precisa ver de perto. Venha conhecer e experimentar o Gol GT 1.8. Você vai descobrir que ele é o único que continua esportivo, mesmo depois que você dá a partida.



Leocar Veiculos Ltda.

Revendedor Autorizado

Av. Getúlio Vargas, 635 — LEOPOLDINA — MG
CEP 36 700 — C.P. 106 — End. Teleg. — "LEOCAR"

TELEFONES:
(DDD 032) PABX 441-2182 — 441-2218

Chegaremos lá

O entusiasmo e dedicação de onze desportistas leopoldinenses, entre os quais destacava-se o Sr. Francisco Dutra Mendes, proporcionou a criação da Liga, oficialmente, se denominou Liga Esportiva Amadora Leopoldinense.

As reuniões eram realizadas no Bar do Hachid, pois de muita luta, estes idealizadores viram, em setembro de 1957, a Liga se tornar uma realidade e nesta data ela foi registrada e se filiou a Federação Mineira de Futebol.

Seus três primeiros presidentes, pela ordem, foram José Batista, Dario Badaró e Nilo Lima que mudaram em prol desta entidade. Em 1967, foi abolida a lavra amadorista passando esta a denominar-se Liga Leopoldinense.

Também é grande a colaboração do Professor Azevedo Carvalho, Presidente de Honra da Liga.

Anos depois, por volta de 1970, na gestão do Presidente Roberto Yung foi que a Liga começou a tomar impulso a se tornar respeitada entre os leopoldinenses. Roberto Yung quem conseguiu junto ao Monsenhor Iherme de Oliveira, então Diretor do Colégio Espírito Santo, a liberação do campo existente no bairro do Estado — e que estava entregue ao colégio — para que a Liga pudesse ali realizar os jogos dos campeonatos por ela promovidos. Porém, o campo encontrado em total abandono e para colocá-lo em condições técnicas do futebol, foi preciso muita decisão e apoio de todos os desportistas. Foi nesta época que atendendo a um pedido do Pres. Roberto Yung, assumi a Tesouraria da Liga tendo como colegas de diretoria Francisco Dutra Mendes como Vice-Presidente, Ivo Nascimento como Secretário, Onald Alves Ribeiro como Diretor de Esportes. Esta diretoria conseguiu gramar o campo, construir dois vestiários e colocar em toda a extensão do estádio muros de cimento, façanha esta que muitos achavam impossível, mas que se tornou realidade graças principalmente ao esforço do Onald que, sozinho, conseguiu junto aos leopoldinenses 50% da importância gasta nesta obra.

Tendo dado a sua valiosa colaboração ao futebol local, Roberto precisava — após a sua 2ª gestão — se afastar e para substituí-lo, indicou o jovem desportista Bené Guedes que, por várias vezes, já demonstrara simpatia para com a Liga. Bené, com força total, deu impulso aos investimentos aplicados no então Arranca-coco. Sob a sua presidência, de 74 a 80, se construiu com a ajuda do Prefeito Osmar Lacerda França e os desportistas leopoldinenses, a arquibancada de cimento atrás do gol, arquibancadas laterais de madeira, eletrificação, bar, alambrado e a sede, que era a principal revolução dos clubes filiados.

Foi neste período que, apesar do visível dinamismo da diretoria da L.E.L., tivemos alguns dissabores. Logo por divergências políticas, alguns elementos da antiga ARENA-1, tudo fizeram para tirar da Liga a autonomia que esta tem sobre o campo. Eles só não obtiveram êxito nesta investida, graças a inteligência e ao favor do falecido Dr. Clóvis Salgado que usando de seu prestígio pessoal, conseguiu que os direitos da Liga fossem preservados.

Bené conseguiu, através da Assembléa Legislativa do Estado, a denominação de Estádio Octacyr Lacerda França, para o Arranca-Tôco. Mas, atrás das cortinas, estes mesmos elementos da ARENA-1 trabalharam para que esta homenagem ao Tizinho não fosse aprovada. Caiam de 4 e o Estádio passou a ser chamado de Octacyr Lacerda França. O Prefeito Liliu tem conhecimento de que um dos elementos que restrição fez a homenagem que se prestava a seu irmão é o mesmo que hoje desfruta de prestígio pessoal, conseguiu que os direitos da Liga fossem preservados.

Bené conseguiu, através da Assembléa Legislativa do Estado, a denominação de Estádio Octacyr Lacerda França, para o Arranca-Tôco. Mas, atrás das cortinas, estes mesmos elementos da ARENA-1 trabalharam para que esta homenagem ao Tizinho não fosse aprovada. Caiam de 4 e o Estádio passou a ser chamado de Octacyr Lacerda França. O Prefeito Liliu tem conhecimento de que um dos elementos que restrição fez a homenagem que se prestava a seu irmão é o mesmo que hoje desfruta de prestígio pessoal, conseguiu que os direitos da Liga fossem preservados.

De 1980 a 83, a L.E.L., teve como Presidente o peitado desportista Ivo Almeida Nascimento cuja gestão deixou para as gerações futuras a construção de uma arquibancada de cimento com capacidade para 400 pessoas. Hoje, a Liga tem como Presidente Nilson Barbosa e iniciou a construção do Estádio Octacyr Lacerda França. Federação Mineira de Futebol e está promovendo o Torneio Regional que conta com a participação de equipes da nossa região. Assim como as diretorias anteriores, tenho certeza que esta do Nilson, também fará do Estádio Octacyr L. França uma obra que marcará a passagem pela entidade máxima do futebol em Leopoldina.

José Raimundo Barroso Lamas

Carnes suínas, bovinas, frangos Tudo pelo menor preço da praça

Açougue Seminário

Temos um eficiente sistema de entrega
Rua Padre Domingues — Tel. 441-3602



Foto Andrade

O melhor em fotografias

PARTICIPE DAS PROMOÇÕES FUJI

Revelando filme colorido
Grátis bolsas térmicas

Rua Cotegipe, 149
Tel.: 441-2133



Leopoldina — MG

Técnico da Fundação Getúlio Vargas considera a meta governamental como recessiva

O coordenador do Grupo de Informações Agrícolas (GIA) da Fundação Getúlio Vargas (FGV), Tito Byff, alerta para as consequências recessivas e inflacionárias que a meta de superávit de US\$ 9 bilhões na balança comercial, estipulada pelo Governo para este ano, poderá impor à economia do País. Para ele, um saldo em torno de US\$ 7,5 bilhões já será inteiramente satisfatório do ponto de vista dos credores internacionais.

"O superávit de US\$ 9 bilhões poderá exigir um ajuste econômico mais forte do que o País está em condições de fazer. O superávit será alcançado (a exemplo do que ocorreu em 1983 não só pelo crescimento das exportações, mas também pela compressão das importações, seja a nível nominal ou real. E isso é sinônimo de permanência da recessão e de impacto inflacionário. A medida em que o Governo contém as importações de produtos básicos para a produção industrial, ele está gerando uma pressão sobre os preços" — ressaltou.

Ele prevê que neste ano o Brasil enfrentará um contexto "extremamente desfavorável" a nível internacional, em função do prosseguimento da crise econômica mundial. A tendência, segundo ele será a redução da demanda mundial e a crescente prática de protecionismos no mercado externo.

Tito Ryff afirma que o Governo deveria dosar a concessão de subsídios de acordo com as condições de mercado de um determinado momento. Ou seja, quando os preços internacionais de um certo produto estiverem elevados (como vem ocorrendo com a

soja e derivados), o Governo deveria investir a utilização de recursos dos subsídios à exportação daquele produto para aplicá-la em outra mercadoria que efetivamente precisa de financiamento para exportação.

Apesar das dificuldades econômicas, o economista da FGV disse que neste ano os preços relativos da agricultura, tanto no campo interno como no externo, se comportarão melhor do que em 1983. Os preços de uma maneira geral estão mais elevados para os principais produtos agrícolas exportáveis, como a soja, açúcar, café e cacau.

Tito Byff não acredita que a alta desses preços prossiga no próximo ano, "mas, pelo menos, eles já estão num patamar mais elevado do que estavam no começo de 1983" — ressaltou ele, ao observar, ainda o aspecto favorável da reversão na tendência de acumulação crescente de estoques mundiais nos casos do café, cacau e açúcar.

Para evitar a concorrência predatória entre países em desenvolvimento e a deterioração das relações de troca, o economista defende a aplicação de um planejamento da produção agrícola a nível mundial para o café, açúcar e cacau. Esse planejamento teria por objetivo adequar a oferta à demanda, assegurando o equilíbrio do mercado.

"Com relação a produção interna — diz o técnico — a situação deverá ser um pouco melhor este ano, embora em algumas lavouras, como a de feijão e arroz, tenha havido uma redução na área plantada. Mais uma vez teremos uma safra mediana em relação a situação alcançada pelo País em alguns produtos em anos passados".

Maripá de Minas abre passagem à beleza de Mônica Aparecida

O povo maripaense talvez nunca antes tenha sentido uma alegria tão contagiante, como aquela, que tomou conta da cidade quando da chegada de Mônica Aparecida do Carmo, sua Miss 84 e representante de Maripá no Miss MG deste ano. Mônica mais uma vez mostrou a beleza, o charme e toda a malícia da mulher mineira.

Quando chegamos na residência de Mônica em Maripá de Minas, ela ainda estava envolta com seus rituais de beleza. Logo depois, surgiu bela e magnífica com uma dose de simpatia que redobra seus atributos de beleza.

Como foi a experiência

Mônica classificou a experiência como "algo que marcou definitivamente a sua existência". Seria indescritível narrar todo o conjunto de emoções que viveu durante os dias do concurso em Belo Horizonte, e, estou vivendo até agora. Aproveitou a oportunidade e deixou, não um conselho, mas uma sugestão, para aquelas que por qualquer motivo não aceitam participar de concursos de beleza quando são convidadas.

Disse Mônica: toda moça que tiver oportunidade de participar de um concurso de beleza, não só o Miss MG, mas qualquer outro que envolva a beleza, feminina, deve aceitar de braços abertos o convite. A minha experiência foi excelente, porque tenho certeza de que trouxe e deixei ótimas e selecionadas amizades e, o primordial é que você «vá sempre com espírito de representar condignamente o seu município». Este foi o meu caso. E consegui. Ao Prefeito Nersi Medina devo tudo isso.

AO PREFEITO NERSI MEDINA DEVO TUDO ISTO

Representante do menor município, entre os concorrentes; e, pela primeira vez participando no Miss MG — Maripá de Minas — Mônica Aparecida fez questão de agradecer publicamente ao Prefeito Nersi Medina a sua participação no concurso sem ele nada seria possível. Não mediu esforços e deu apoio total para que nada faltasse a representante máxima da beleza maripaense, que ele tão bem administra. Agradeceu a comitiva que foi até Belo Horizonte apoiá-la no dia do evento, bem como agradeceu aos maripaenses radicados na capital mineira por terem acolhido em suas residências aqueles que foram apoiar Mônica e levar o seu incentivo.

Agradeceu ao noivo Pedro Prestes de Toledo, de quem o apoio e a confiança foram fundamentais neste momento, inclusive Pedro patrocinou parte do guarda-roupa de Mônica através de sua Loja Abel Modas em Juiz de Fora.

O incentivo dos pais D. Irany Pereira do Carmo e Bernardes de Oliveira do Carmo, que acompanharam «passo a passo» toda a trajetória da filha nesta histórica jornada de beleza da mulher mineira.

Um agradecimento «em especial» como fez questão de frizar foi para o seu coordenador Walter Machado de Souza, que além de professor universitário é um «expert» em beleza feminina, tanto que teve sobre sua responsabilidade todos os passos da Miss Maripá 84.

ELOGIOS PARA O ROTEIRO TRAÇADO

Miss Maripá 84 elogiou a organização do concurso bem como roteiro que foi por eles elaborado para estes quatro dias que as Misses ficaram em Belo Horizonte. Lugares maravilhosos foram visitados. As Misses conheceram um pouco da vida de nossa capital.

Mônica Aparecida apaixonou-se pelo «Palácio da Liberdade», sede do Governo mineiro tanto que disse: parece que estou no paraíso, é muito aconchegante isto aqui.

HEGEMONIA DO CONCURSO NESTE ANO

Este ano o Miss MG completou 25 anos de vida, e durante todo este tempo, segundo seu coordenador geral o colonista Nicolau Netto, do estado de Minas, nunca houve antes em tantos anos de concurso tanta homogeneidade entre as concorrentes, em termos de beleza. Ficou difícil para os jurados, frizou.

AMIZADE COM CECILIA MARIA

Dentre todas as concorrentes, de quem ficou amiga, Mônica Aparecida fez questão de ressaltar a amizade que selou com nossa Miss 84 a bonita jovem Cecília Maria. De quem disse ser uma pessoa maravilhosa, meiga, sempre sorridente e dona de um potencial incrível de fazer e cultivar amigos.

MUITAS EMOÇÕES AINDA VIRÃO

Durante um ano Mônica Aparecida será o 1.º nome de beleza de Maripá de Minas, muitas emoções ainda estão por vir neste período.

E sabemos que ela em qualquer oportunidade, saberá defender e representar com classe brilho e garra o nome de seu município e de seu povo, correspondendo as suas expectativas.

Argirita em notícia

DADOS DA ESCOLA DE SAMBA DE ARGIRITA

Nome da Escola de Samba: ROLETA DO AMOR
Este nome foi escolhido de acordo com eleições "diretas", provenientes de locais turísticos da cidade de Argirita. Sendo aprovado pela comissão organizadora: Edula Maria Almeida Carminate, Maitana de Fátima Furtado Carminate, Marcos César Pereira Carvalho, Rosa Luíza Carmo Furtado, Denise Rodrigues Barbosa, Ana Maria Neto Medina, Antônio Carlos Carvalho Corrêa, Maria das Graças Gaspar Corrêa, Teresa Rodrigues Pereira, Gilberto Rocha Policiano, Gilberto Esteves Carvalho, Neusa Maria Barbosa Pereira, Anunciata Maria Paixão Vitói, José Alcino Vitói Júnior, Gilmar Coelho Paixão, José Alcides Vasconcelos, Guilherme Cunha Vitói, Celso Dutra Pimentel.

ESTA JUNINA NO "ARRAIAL DA ROLETA DO AMOR"

Local: Rua do Rosário — Argirita-MG

Dia: 16/06/84

Horário: 19 horas

Teremos: Um animado forró, casamento de Jeju, pescaria, bala da sorte, barraquinhas, quentões, bife de onça, broa, bolo, etc.

Curso de Corte e Costura na Serra da Prata



Foi realizado na Comunidade Rural da Serra da Prata, no município de Argirita, o primeiro curso de Corte e Costura para mães e jovens rurais. As aulas foram dadas pela costureira Maria Carminate Almeida e o curso foi organizado pela Extensionista de Bem Estar Social da EMATER/MG/Argirita.

Tivemos o objetivo de dar a essas mulheres oportunidades de desenvolver habilidades, e desenvolver o trabalho como futura fonte de economia e renda para a família.

Contamos com o apoio da Prefeitura e da comunidade na realização deste.

Organizando Fica Tudo Mais Fácil

"Melhor é serem dois do que um, porque tem melhor paga do seu trabalho. Se um cair, o outro levanta."

Aí, porém, do que estiver só porque, caindo, não haverá quem o levante". Essas são algumas palavras da Bíblia, palavras do Senhor.

Agora, pense como tudo fica mais fácil quando os agricultores se unem e se organizam em grupo: Realizou-se em Argirita, no dia 3 de maio último, com o apoio da EMATER-MG, Cooperativa Agropecuária de Argirita, Prefeitura Municipal e SUDECOP, a 2ª. Compra em Comum de Mudas Cítricas do Município.

Compramos um total de 500 mudas, beneficiando uma média de 40 famílias rurais.

Enquanto carros de fora vendem essas mudas aqui pelo preço de Cr\$ 1.500,00 cada uma, conseguimos comprar em conjunto mudas boas pelo preço de Cr\$ 350,00 cada. A diferença é gritante, mas é uma realidade que vivemos a cada dia não só no caso de mudas cítricas, mas de várias outras mercadorias também.

E isso minha gente, é apenas um pequeno sinal da força que o cooperativismo tem, da chance que os pequenos produtores, principalmente, terão para resolver seus problemas organizando-se em grupos.

TERESA RODRIGUES PEREIRA
Extensionista de BES
EMATER-MG/Argirita

O menor preço
... E o melhor atendimento é no
SUPERMERCADO
LACERDAO

Pça. João XXIII, 53 — Leopoldina-MG



SOLASA SEU REVENDEDOR AUTORIZADO **Chevrolet**



MONZA — CHEVETE HATCH — OPALA
CARAVAN — PICK-UPS — CAMINHÃO

Av Getúlio Vargas Fone 441-2846

Açougue Centro Carne
SUINOS E BOVINOS

FRANGOS ASSADOS AOS SÁBADOS E DOMINGOS
ACEITAMOS ENCOMENDAS

Praça Gama Cerqueira, 26 - Tel. 441-1726 - Leopoldina



Stampa

SERRARIA SÃO JOSÉ LTDA.

Eletrodomésticos — Artigos para presentes
Móveis — Materiais para construção

RUA PRES. CARLOS LUZ, 211 — FONES: (032) 441-2037 — 441-1117
LEOPOLDINA — MG



Stampa

Prefeitura de Laranjal institui programa, e cria Comissão Municipal de Desburocratização

O Prefeito Municipal de Laranjal, Ferdinando Leite Alvarenga, sancionou o decreto de nº. 167, instituindo o Programa Municipal de Desburocratização, com o objetivo de dinamizar e simplificar o funcionamento da administração pública municipal. Já o decreto de nº. 168 instituiu a Comissão Municipal de Desburocratização.

O Programa de Desburocratização ficará sob a direção do prefeito municipal, que terá a incumbência de orientar e coordenar a execução do programa.

Alguns objetivos do programa: 1 — contribuir para a melhoria do atendimento aos usuários do serviço público; 2 — Simplificar a relação da administração municipal com os cidadãos e empresários; 3 — Agilizar a execução dos programas municipais para assegurar o cumprimento dos objetivos prioritários da administração municipal; 4 — entender-se diretamente com as autoridades federais e estaduais no

caso de medidas que, compreendidas nos objetivos do programa, escapem à competência municipal.

A Comissão Municipal de Desburocratização é composta por cinco membros: José Afonso Milani (Presidente), Nelsa Alves de Moraes, Adélia Clemente da Silva, Elyseu de Souza Guerra, e José Leandro de Oliveira.

Entre as atribuições desta comissão destacam-se: 1 — Levantar junto aos órgãos e entidades que compõem a administração pública municipal as rotinas e procedimentos administrativos que exijam simplificação; 2 — Identificar e analisar os obstáculos que dificultam o relacionamento do usuário com a administração pública municipal; 3 — Receber reclamações e sugestões dos usuários, selecioná-las, analisá-las e propor ao prefeito as medidas cabíveis.

Os trabalhos desta Comissão não serão remunerados, sendo considerados serviços relevantes.

Ferdi pede ao DER a recuperação da Av. Serafim Naya



O Prefeito Ferdinando Alvarenga enviou ofício ao Dr. Francisco de Assis Homem del Galdio, Chefe do 7º EED do DER-MG (Departamento de Estradas e Rodagem), solicitando o apoio daquele órgão para a recuperação do calçamento da Av. Serafim Naya.

Segundo o prefeito, o calçamento desta avenida, foi bastante atingido pelo intenso tráfego de caminhões e máquinas pesadas que realizaram o asfaltamento da rodovia Laranjal — Palma. Grande quantidade de bloquetes foi destruída e o Chefe do Executivo pede a substituição das pedras, bem como a doação de uma quantidade ainda maior para a complementação do calçamento.

Ainda com relação a Av. Serafim Naya, o prefeito municipal informa que já enviou ofício à Brasília solicitando verba para a iluminação da avenida. O levantamento técnico do projeto já foi feito por técnicos do Cia. Força e Luz Cataguases-Leopoldina.

Notícias de Laranjal

NOVO PRESIDENTE DA CÂMARA

A Câmara Municipal de Laranjal tem novo Presidente, é o Vereador Francisco Batista Ferreira, que substitui José Dias de Oliveira, que exerceu com brilhantismo a chefia do legislativo laranjalense.

Os outros componentes da mesa diretora são: Ivan Agostinho dos Santos, Vice-Presidente e José Garcia do Bem, Secretário.

TELEVISÃO

A Prefeitura Municipal está realizando a montagem da torre de televisão na Vila de São João do Sapucaia, com o apoio da comunidade que está fornecendo a mão-de-obra e os postes.

A torre servirá para a retransmissão da TV Globo e a fiação e o aparelho já estão comprados e brevemente serão instalados em uma casa que está sendo construída pela municipalidade.

ASFALTO

Brevemente teremos a inauguração do asfaltamento da rodovia Laranjal-Palma, com 18 Km.

O asfaltamento da rodovia era uma antiga reivindicação da região, que vai beneficiar a ligação Rio de Janeiro-Minas Gerais.

RESOLUÇÃO 66

A Câmara Municipal aprovou a Resolução 66, que atualiza a remuneração dos vereadores de Laranjal em Cr\$ 96.252,00, até dezembro do corrente ano, nos termos do artigo 4º. da Lei complementar nº. 38/79.

SUBSÍDIOS DO PREFEITO

Com base na Lei Complementar nº. 14, de 21/12/79, a Câmara Municipal de Laranjal aprovou a Resolução 67, que dispõe sobre os subsídios e verba de representação do Chefe do Executivo do município de Laranjal para o ano de 1984.

Os subsídios são de Cr\$ 180.000,00 e a verba de representação é de Cr\$ 120.000,00, totalizando Cr\$ 300.000,00 mensais.

EXPOSIÇÃO AGROPECUÁRIA

O Prefeito Ferdinando Alvarenga já está iniciando os preparativos para a realização da 1ª. Exposição Agropecuária de Laranjal, que deverá ser realizada na segunda semana de agosto.

PROTEJA O CARTEIRO



URGENTE: "O carteiro está em perigo, prenda o seu cão!"

Empresa Brasileira de Correios e Telégrafos

A Vila de Tebas

Emerson Táveres Kneipp



Estádio "Lundí S. Lima" totalmente abandonado, a mercê da própria sorte.

Viver em nossa VILA, curtir o seu clima e a sua paz, chega a ser um privilégio somente concedido a quem se sente realmente feliz ali.

Essa felicidade não provém de um padrão de vida, onde não entram preocupações e/ou "dolce fasniente" de gente rica. Muito ao contrário, gostamos de acompanhar as boas causas de sua gente e prestigiar as suas realizações. Esta é ao nosso ver, uma atitude natural de quem gosta da terra em que nasceu. Gostar apenas não é suficiente. É preciso lutar por ela para torná-la cada vez maior e melhor. A terra assim engrandecida e melhorada é bem mais fácil de ser admirada e querida.

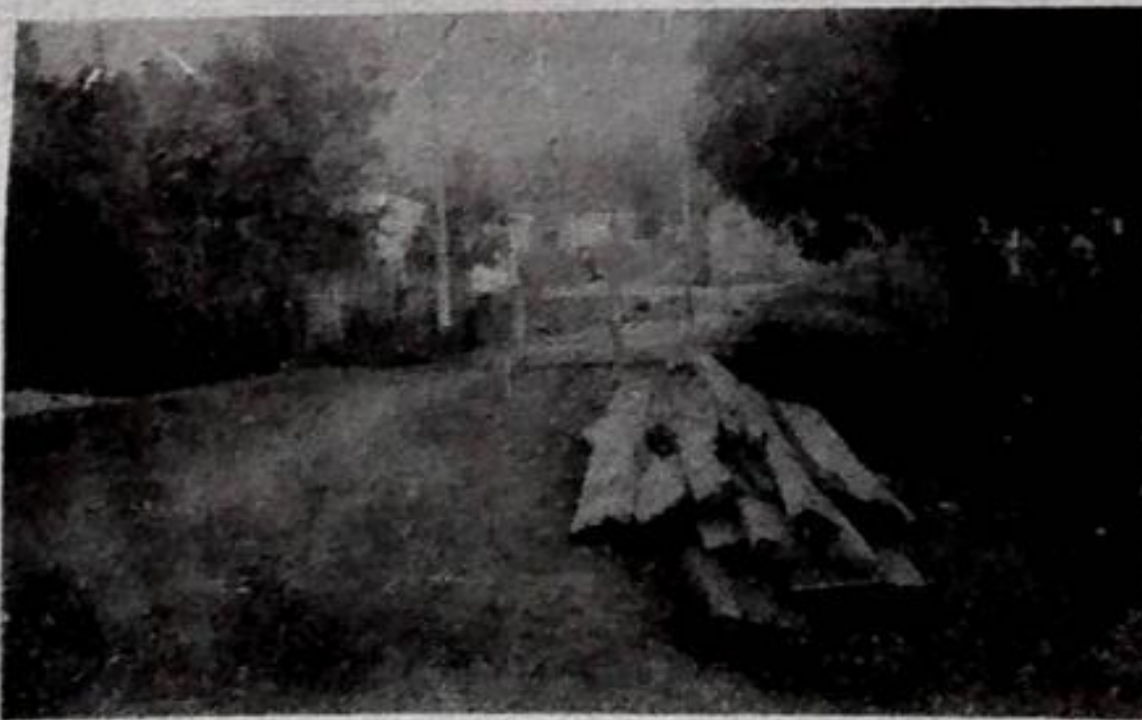

As madeiras já estão lá há bastante tempo, mas a ponte ainda sequer começou a ser feita.



Depois de marchas e contra-marchas o salão paroquial acabou não sendo feito, mais uma vitória da intolerância e a derrota da comunidade em seus anseios.

É por isso que estamos sempre aqui, mantendo essa comunidade, focalizando assuntos de interesse da VILA.

Os que nos conhecem sabem que não somos políticos que não almejamos qualquer cargo dessa ordem. Se toda vez que reclamarmos, providências dos órgãos municipais em favor de nossa terra e formos atendidos, estaremos plenamente recompensados. Isso é mais do que suficiente.

No momento, viemos reclamar de novo... Por exemplo: porque a ponte interditada há mais de um ano, na rua que liga o campo de futebol à antiga rua dos Doze Bocas não foi, ainda, consertada? E o sanitário da Biblioteca Pública, porque não foi instalado? O que aconteceram com as obras do Salão Paroquial? Houve brigas, dissensões à respeito do corte de 3 arbustos. E daí? Não houve acordo? Mas a obra não é necessária? Então porque a teimosia? Quem sabe se ainda existe possibilidade de entendimento? Ceder um pouquinho de um lado, do outro, no fim chega-se a uma medida certa, contentando-se "gregos e troianos", não é mesmo?

Enquanto não temos tempo chuvoso, ninguém está reclamando das estradas que não foram consertadas até hoje. Será que a Prefeitura já dispõe de máquinas para este fim? E o nosso campo de futebol praticamente em destroços? Da para melhorá-lo um pouco?

Embora haja esses entraves, A VILA DE TEBAS está vivendo os seus dias mais lindos do ano. Dias luminosos de sol, noites estreladas e de luar, e um clima ameníssimo. Venham visitar-nos.

Agradecemos a eficiente e magnífica reportagem fotográfica do Jornal NOVA FASE, que sempre dá guarida aos nossos reclames e prestigia todo e qualquer movimento em favor de nossa VILA.



COOPERATIVA DOS PRODUTORES DE LEITE DE LEOPOLDINA
RUA DR. CUSTÓDIO JUNQUEIRA, 15

- QUEIJO
- IOGURTE
- MANTEIGA
- DOCE DE LEITE
- LEITE EMPACOTADO



FONES — DIRETORIA E CONTABILIDADE — 441-2089
NOVA USINA — BR 116 (RIO-BAHIA)
TEL.: 441-1044 — Km 773

Leia e assine o jornal NOVA FASE

PENSE EM VOCÊ E EM SEU CARRO, PROCURE O

Posto Centenário Ltda.

Serviços Hoteleiros diário e mensal — Restaurante

- GASOLINA
- DIESEL

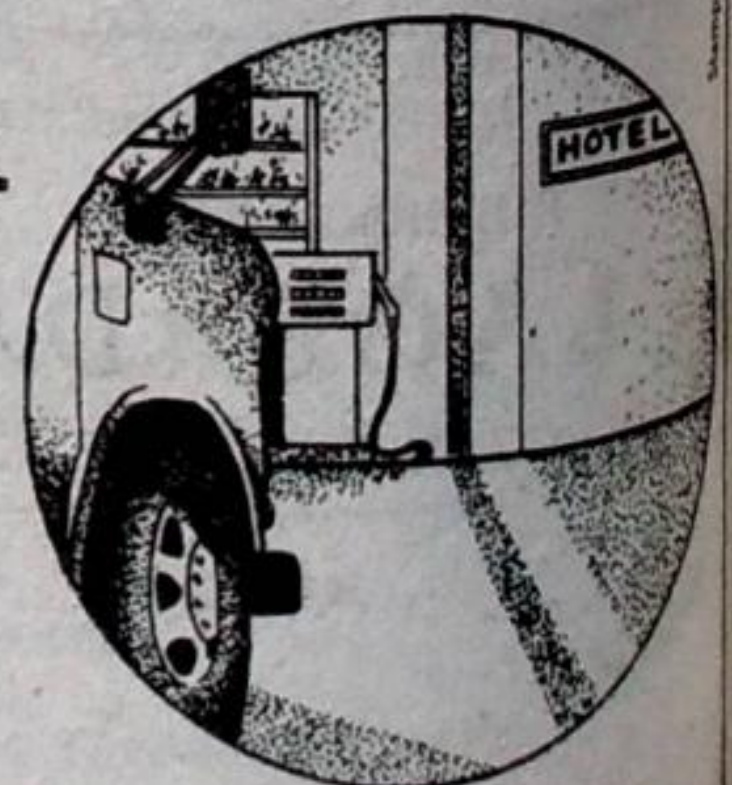

Rua José Peras, S/N -- Fone: 441-2396 — Leopoldina — MG

Assassinos de José Renê são condenados

Na noite do dia 30 de janeiro de 1979, Hilário Alfredo e José Juvenal, vulgo Calango, combinaram um assalto a um motorista de táxi. Hilário foi até a cidade e pegou um carro, o de José Renê Vale, pedindo ao motorista que o levasse até o Café Ema. Ali, num atoleiro, quando o carro iniciou sua marcha, o crime foi executado. E José Renê foi baleado, vindo a falecer alguns dias depois.

O feito teve uma tramitação demorada devido a uma série de incidentes processuais, com testemunhas fora da Comarca. Em função disto, José Juvenal acabou sendo solto por força de Habeas Corpus impetrado em seu favor, o que não aconteceu com Hilário, que estava preso por força de outros crimes também.

E o processo chegou ao seu término a nível de Leopoldina, com sentença do Dr. Guilherme Luciano Baeta Nunes que condenou os acusados as penas do crime de latrocínio, sendo que Hilário Alfredo recebeu mais 16 anos de reclusão e José Juvenal recebeu uma pena de igual quantidade.

Na defesa de José Juvenal, o primeiro patrono foi o Dr. Paulo de Carvalho, atual prefeito de Leopoldina, substituído, no meio do processo pelo Dr. Nelson Vieira Filho. Na defesa de Hilário atuou o Dr. José Corradini Gorraro, sendo que as defesas tiveram-se pela negativa de autoria, alegando que não foram os acusados os autores da morte de José Renê.

As defesas já anunciaram que devem ocorrer decisão.

Alcoólicos Anônimos

FALSA IMAGEM

A desinformação generalizada que persiste, em todas as camadas sociais, sobre o alcoolismo como doença gera problemas tão diversos e idéias tão descabidas que seria difícil enumerar. Quase que por opinião unânime das pessoas, alcoóatra é apenas o mendigo esfarrapado e sujo que perambula pelas ruas, trôpego e amedrontador, vítima de males morais como a falta de vergonha, fraqueza, nenhuma força de vontade, preguiça, etc. Nada mais falso e mais pernicioso.

Primeiramente, alcoóatra não é apenas o mendigo que chegou ao fundo do poço da degradação humana. O alcoolismo, como doença, caracteriza-se por sua progressividade. O mendigo está na última etapa de evolução do processo destrutivo de alcoolismo. Acima dele, um número muito grande de desavisados alcoólatras vive o mesmo processo de degeneração, julgando-se a salvo atrás do conforto de seus empregos, de suas famílias, de suas posses.

Em segundo lugar, partindo-se da certeza já estabelecida pela ciência médica, de que o alcoolismo é uma doença, e doença progressiva, o mendigo não chegou ao triste estado por falta de vergonha, fraqueza ou preguiça de enfrentar um trabalho: ele é um doente, é uma vítima de condições psicológicas e orgânicas que ele não

Conservatório está solicitando o apoio da comunidade

O Conservatório Estadual "Lia Salgado" está solicitando o apoio da comunidade para a ampliação das suas atividades culturais, através de uma carta circular que está sendo enviada à empresa da cidade.

Nesta circular, o Conservatório explica as dificuldades encontradas para a manutenção de suas atividades, cuja principal finalidade é a difusão da cultura em nossa cidade com a crise atual — diz o texto da circular — torna-se cada vez mais difícil o adequado aparelhamento, a compra de instrumentos, etc., pois o nosso conservatório não recebe subvenção alguma, ou ajuda de custos.

Abreu resolve problema dos oficiais de justiça

Uma comissão de oficiais de Justiça que trabalhavam sem remuneração, nem veículo empregatício com o Estado e que tiveram sua situação regularizada, esteve no Gabinete do Secretário do Interior e Justiça, Sílvio Abreu, para agradecer a solução do problema que vinha se arrastando há 20 anos.

O Presidente da Associação dos Oficiais de Justiça do Estado de Minas Gerais, José Vicente Grissi, à frente da Comissão, disse que a solução do problema foi um caso inédito na Justiça Mineira. O fato de se conseguir nomear 22 oficiais de Justiça, em tão pouco tempo — frizou Grissi — corrigiu um ato ilegal, evitando que os oficiais, que sobreviviam apenas das custas dos processos, morressem sem se aposentar.

«Era uma situação precária, pois a qualquer momento, um oficial de Justiça poderia ser demitido com uma simples canetada do Juiz ou do Corregedor, sem direito a recurso», disse José Vicente Grissi, acrescentando que, «nesse caso, o oficial não podia nem adoecer, pois não tinha nenhuma garantia, nenhuma segurança».

«Ao agradecer a homenagem, o Secretário Sílvio Abreu fez questão de lembrar que quem fez os atos de nomeação não foi ele, foi o governador Tancredo Neves, «um político sensível a esse tipo de necessidade». Sílvio Abreu disse que apenas levou ao governador, o clamor da classe e ele humano que é, respeita os direitos de cada um e faz com que o Estado e o Governador assumam esse comportamento».

Sílvio Abreu disse que foi apenas um intermediário e fez questão de assim proceder porque passou a vivenciar o problema e, com isso, sentiu a necessidade de adotar uma solução urgente.

Além de 22 oficiais de Justiça não remunerados que tiveram sua situação normalizada, foram nomeados outros 10 para atender às necessidades da Justiça da Capital.

consegue dominar sem auxílio sistemático e apropriado.

É preciso desvincular-se a imagem do alcoóatra da imagem do mendigo. É preciso acertar o alcoolismo como uma doença que deve ser tratada e não como um vergonhoso estigma que o doente nega a família esconde e a sociedade repudia.

«Se você quer beber, o problema é seu; se você quer parar de beber, o problema é nosso». Salão Fraternidade de AA. Travessa Pedro II, 45 fundos. CX Postal: 68 — Grupo Progresso. Reuniões: Terças e sextas às 19 horas.

Leia e assinie o jornal NOVA FASE

a não ser da contribuição de seus alunos.

As pessoas ou firmas que ajudarem com a contribuição mensal (mínima de Cr\$ 5.000,00) serão previamente comunicadas pela diretoria quando das programações, bem como terão os nomes impressos nos programas do conservatório.

Em agosto próximo o Conservatório estará promovendo a Semana do Folclore, e ainda neste mês de junho estará acontecendo uma apresentação musical sobre a regência do maestro Israel Menezes Santos Sobrinho, que é de Niterói e está colaborando com o Conservatório, que está sempre as segundas e terças-feiras em Leopoldina.

EDITAL DE PRAÇA

Eu, o Dr. Sérgio Augusto Fortes Braga, Juiz de Direito desta cidade e Comarca de Leopoldina, 2ª. Vara, Estado de Minas Gerais, na forma da Lei, etc.

FAÇO SABER a todos quanto o presente virem, ou dele conhecimento tiverem, que no dia 06 de agosto de 1984 às 13:00 horas, será levado à Praça no Edifício do Fórum desta Comarca, situado à Praça Félix Martins, nº 44, pelo Oficial de Justiça que estiver servindo de porteiro dos auditórios, levará a público pregão de venda e arrematação, a quem mais der o maior lance oferecer, acima da avaliação de Cr\$ 1.200.000,00 (Um milhão e duzentos mil cruzeiros), os seguintes bens penhorados ao executado OLAVO CAMPOS VIEIRA, na ação de execução que lhe move Posto Imperial S/A, perante este Juízo e Cartório do 2º. Ofício, a saber: A meação dos terrenos e a meação da residência, situada à Rua 12, no Bairro Bela Vista, nesta cidade, com uma área total de 212,00 m2, lote 04, quadra 62 com 12,00 metros de frente para a referida rua, 24,00m de lado direito com o lote 05, lado esquerdo com os lotes 01, 02 e 05, e fundos com o lote 03 e com quem mais der direito, registro no C.R.I. desta Comarca sob o nº. RI/2.868, fls. 103v. Livro 2-G, sendo levado à Praça somente 106,00 m2 e metade da casa, avaliados em Cr\$ 1.200.000,00. Se não for conseguido lance superior ao da avaliação a segunda PRAÇA fica para o dia 20 de agosto de 1984, às 13:00 horas, no mesmo local a venda será a quem mais der: referente ao processo de Execução nº. 2668, deste Juízo e Cartório do 2º. Ofício.

Dos autos não conta recurso pendente de decisão e os bens estão livres de ônus, conforme se vê da certidão de fls. 17 E para que chegue ao conhecimento de todos e ninguém possa alegar ignorância, mandei expedir o presente que será afixado e publicado na forma da Lei. Dado e passado nesta Cidade e Comarca de Leopoldina-MG, Estado de Minas Gerais aos vinte e um (21) dias do mês de maio do ano de mil novecentos e oitenta e quatro (1984). Eu, Sebastião Joaquim Ferreira Escrevente, o subscrevi. E eu, ilegível.

SÉRGIO AUGUSTO FORTES BRAGA

Juiz de Direito

Carroceria Brasil Indústria e Comércio S/A

Diversifica sua linha de produção para melhor atender o mercado da construção civil e coloca ao seu dispor:
Tábuas para taipás e forro, madeira para engradamento, cercas, currais, etc.

RODOVIA BR 116 — KM 774 — B. CAIÇARAS
TEL.: PBX — 441-2266 — LEOPOLDINA — MG

Monteirão

Bebidas, tira-gostos, peixes, rãs
Restaurante comida caseira

AV. GETÚLIO VARGAS, 134 — TEL.: 441-3290



Auto Peças IMPERADOR

PEÇAS E ACESSÓRIOS PARA SEU CARRO E VEÍCULOS EM GERAL

VERIFIQUE NOSSOS PREÇOS

RUA JOSÉ PERES, 367 — TEL.: 441-1974

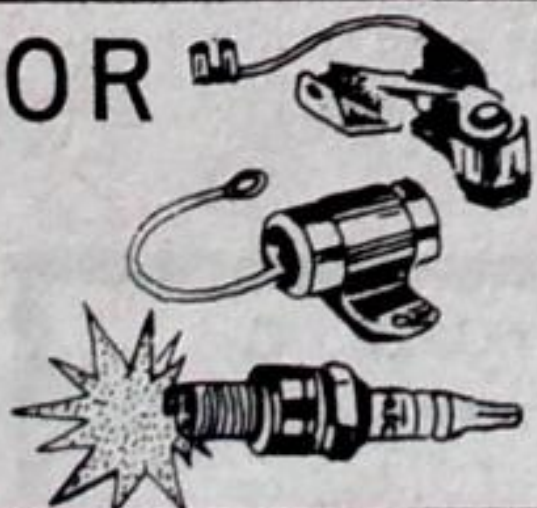

HOTEL ALVORADA

APTO. COM AR REFRIGERADO

GARAGEM E LAVAGEM GRATUITA

O mais confortável da cidade
agora com
Bar e restaurante

ANEXO

REFEIÇÕES, SALGADOS E
AQUELA CERVEJA GELADA
COMIDA CASEIRA

Bar 44

MÚSICA AMBIENTE

Rua Pres. Carlos Luz 44
TEL (032) 441-1550 • 441-1231



Flashes

CSU VENCE ENSA NO VÔLEI

A equipe feminina de Vôlei do CSU venceu a equipe do Ensa por 3 x 0 (15/12, 15/11 e 15/10) em jogo realizado dia 19 de maio último no CSU.

CSU: Olinda, Maria José, Marília, Ilma, Rosane, Eliane e Rosimary. Técnico: Pulê; ENSA: Liliâne, Vânia, Ana Cláudia, Alcinéia, Samara, Sandra Valentim, Ana Maria, Alessandra e Rita. Técnico: Carlinhos.

CURSO DE ÁRBITROS

Estará se realizando em Leopoldina nos próximos dias um curso para árbitros de futebol de salão, promoção da Prefeitura Municipal e Clube Leopoldina.

Os interessados poderão se inscrever na secretaria do Clube Leopoldina. A coordenação do curso está a cargo do Prof. Getúlio Subirá.

PANELINHA

O Brasília Country Clube tem nas suas tradicionais "peladas" o ponto mais alto do Clube. Entretanto alguns associados estão fazendo uma "panelinha", que está atrasando e prejudicando os jogos.

Nas peladas de quarta-feira é que se nota o problema, pois os paneleiros não jogam a primeira pelada, fazendo número para a segunda. Estes, que se dizem bom de bola estão na verdade sendo anti-sociais, levando ainda para a panela, um grande número de malas metidos a craques, o que ainda pior!

ANIVERSÁRIO DO GINÁSIO LEOPOLDINENSE

Uma movimentada tarde esportiva estará acontecendo neste sábado a partir das 13 horas, na quadra de esportes da E. E. Prof. Botelho Reis, em comemoração aos 78 anos do antigo Ginásio Leopoldinense. No programa: queimada, basquetebol e voleibol. Não Percam.

Reativado o programa "Adote Um Atleta"

A Superintendência de Esportes da SELT — Secretaria de Esportes, Lazer e Turismo, através da Diretoria de Esportes de Minas Gerais, está reativando o Programa "Adote Um Atleta", implantado em Minas Gerais em 1978 e que apesar de bem sucedido estava em processo de estagnação.

A reativação do «Adote um Atleta» vem de encontro com as metas de trabalho sugeridas pelo MEC em relação ao esporte quando diz que «o melhor caminho encontrado para tornar possível o aproveitamento efetivo do potencial atlético de jovens desportistas é, sem dúvida, um amparo real e seguro que pode ser fornecido em forma de bolsa de estudos e em conformidade com a legislação que rege o esporte amador».

PROGRAMA/OBJETIVOS

Segundo o Superintendente de Esportes da SELT, Prof. Luiz Afonso de Vasconcelos, o órgão vem mantendo contatos com empresas para participarem do programa, lembrando que o sucesso e vitórias alcançados pelos atletas adotados recomendam a iniciativa. Já o Diretor Geral da Diretoria de Esportes de Minas Gerais, Prof. Cláudio Boschi, ressalta que essas empresas, além de contribuírem para o desenvolvimento do esporte se associarão ao resultado alcançado.

Para Luiz Afonso, o «Adote Um Atleta» abre aos desportistas a possibilidade de tornar possível a sua subvenção pela empresa, passando a fazer parte de sua folha de pagamento, recebendo mensalmente não um salário, o que o desclassificaria como desportista amador, mas apenas uma compensação pela perda dos salários por motivo de treinamentos, ou uma redução considerável em seus sustento com alimentação e materiais esportivos necessários e adequados.

ADOTADO

Raimundo Nonato da Silva, 19 anos, natural de Raposos, é um dos adotados pelo programa. Ex-garçon, Rai-

Fim de semana esportivo no Clube do Moinho

Um movimentado e esportivo fim de semana aconteceu no Clube do Moinho, com basquete, futebol de salão e futebol de campo.

No sábado teve início o campeonato de futebol promovido pela garotada, que teve a equipe do Ajax como vencedora do Torneio Início, ficando o Juventus em segundo lugar.

No domingo pela manhã a equipe de Basquete do União foi derrotada por um time formado por estudantes por 75 x 66 (34 x 34 no 1º tempo).

O União jogou com: Camacho, Puê (22 pontos), Braga (7), Maurício (3), Guilherme (6), Zé Carlos (4), e Sebastião (3); Estudantes: Cacá (13), Molé (5), Gláucio (10), Cazé (3), Vinicius (1) e Luiz (5).

A primeira rodada do campeonato de futebol de salão apresentou os seguintes resultados: Kamikasa 2 x 2 Liverpool; Ajax 7 x 4 Juventus.

Os times jogaram com: Kamikasa: Rubens, Felipinho, Seulo, Antônio, Maurício e Fernando; Liverpool: Vitor, Frederico, Ricardo, Kenji e Jacques; Ajax: André, Marcelo, Daiton, Binha e Ricardo; Juventus: Marco Antônio, Rafael, Fernando, Frederico e Joãozinho.

o mundo começou a correr pelas ruas de Raposos e chegou à fundar um clube, o «Águia de Ouro», iniciando aí a carreira de fundista, estreando em competições no dia 1.º de maio, na Rústica do Trabalhador de sua terra natal, chegando em 1.º lugar. Daí para frente não parou mais de correr, especializando-se em Rústicas de rua (média de 42 mil metros) e 10 mil metros em pistas próprias. Os títulos foram chegando: 1.º lugar entre os mais de 500 participantes da II Rústica Estudantil de Lagoa Santa; 1.º lugar na I Corrida da III Feira da Cultura do Bairro I de Maio; 3.º lugar na Rústica JOBI, entre outros.

Adotado em setembro de 83 pela Cia. Antarctica de MG, Raimundo Nonato, que era garçon durante a noite, passou a dormir regularmente, levando uma vida regrada, como convém a um atleta. Hoje treina pela manhã e a tarde, em Raposos, correndo 30 Km por dia ao alto do Cruzeiro, numa altitude de 1.200 metros. Duas vezes por semana ele vem a Belo Horizonte treinar nas pistas do DI, com técnicos Valdomiro e Profeta, do Atlético.

Raimundo Nonato revela que o Programa «Adote Um Atleta» fez com que ele pudesse se dedicar «de corpo e alma» ao atletismo, baixando sensivelmente suas marcas: de 40' para 35' nos 10 mil metros e de 3hs39'54" para 3hs6', nos 42,165 mil metros.

ATLETAS

Estão em atividades os atletas adotados: Célso Ferreira Alves e Willian Carlos Barbosa, adotados pela MBR — Mineirações Brasileiras Reunidas; a Ancora S/A Indústria e Comércio adotou Clésio Antônio de Araújo, Evany Dulcinéia de Souza, Maria Helena Izabel das Neves e o campeão da última São Silvestre, João da Mata Ataíde; Gilson Santana Júnior foi adotado pelas empresas: Distribuidora de Bebidas Mineira Ltda; Cerbran Bebidas Ltda., Bebidas Beagá Ltda. e Izabella Bebidas Ltda; a BMG — Crédito Imobiliário adotou a medalha de ouro das olimpíadas e campeã sul americana Esmeralda de Jesus e a Indústria de bebidas Antarctica de MG adotou Alcina Maria dos Reis e Raimundo Nonato da Silva.

Estudantes promovem Rústica

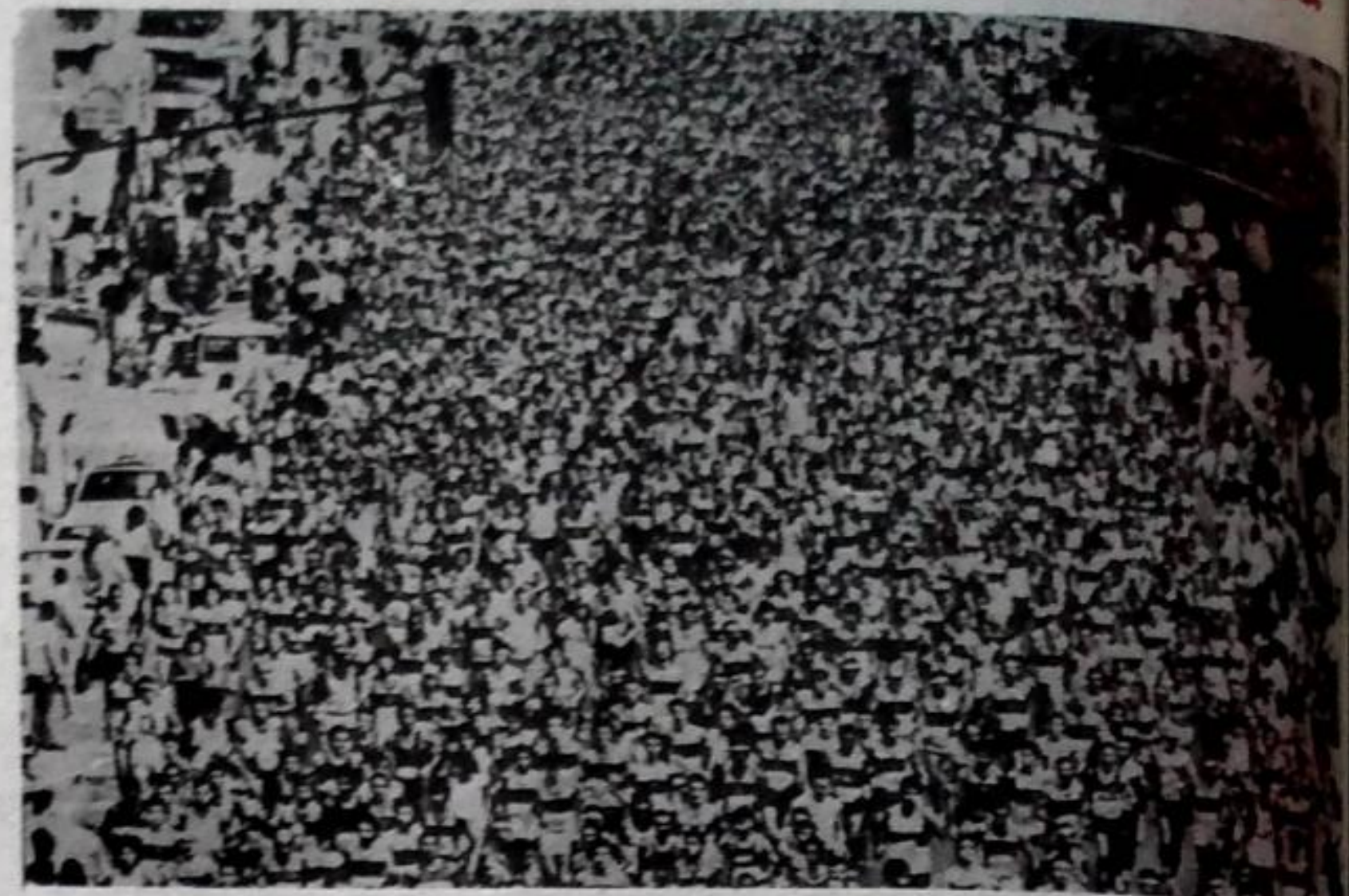

Um grupo de estudantes de Leopoldina estará promovendo dia 10 de junho próximo a I Rústica dos Estudantes de Leopoldina, que será corrida num percurso de 7,7 Km.

A rústica terá seu início às 9 horas da manhã, na Praça General Osório, e

as inscrições custam Cr\$ 500,00 e podem ser feitas na Leopoldina Esportes, Reviva e Papelaria Real. As inscrições se encerram dia 06 de junho.

Serão oferecidos troféus e medalhas aos vencedores nas diversas faixas etárias.

RJ segue líder e poderá vencer o turno

Mesmo folgando na 8ª Rodada do 1º turno do Torneio Regional jogado domingo último, o Ribeirão Junqueira segue na liderança com 10 pontos ganhos e tem tudo para ser o campeão do turno. Bastando para isso que ganhe os 4 pontos que lhe faltam disputar, nas 2 últimas rodadas do turno.

Já neste domingo, O RJ estará enfrentando o Operário de Cataguases, no Estádio Guanahiro Motta se

ganhar ficará então em ótima situação na tabela.

Foram estes os resultados da 8ª rodada que aconteceu domingo dia 27/05: D. Euzébia 3 x 1 Pirapetinga; Guarani 1 x 2 XV de Novembro (Laranjal); Cataguases 1 x 2 Flamengo; Operário x Ideal (adiado); Paulistano 2 x 2 Portuense. Folgou o RJ.

O jogo Operário e Ideal (de Recreio) foi adiado para o dia 06/06 quarta-feira ta-feira. O jogo será em

horário noturno.

O Ribeirão Junqueira continua com 10 pontos ganhos. Em segundo vem Flamengo (de Cataguases) com 9 pontos ganhos segurando a lanterna e deixá-la apagar, estão Cataguases F. C. e XV de Novembro de Laranjal e Guarani da cidade do mesmo nome.

Vamos todos ao campo neste domingo prestigiar o terceiro pelo rubro negro cal, o querido RJ.

Arts & Arts é campeão no Centro Social

O time do Arts & Arts sagrou-se campeão do 2.º Campeonato de Futebol de Salão promovido pelo Centro Social Urbano, após derrotar dia 20 de maio último a equipe do Vai Quem Quer por 9 a 5.

No início, Vai Quem Quer chegou a estar vencendo por 3 tentos a 1, mas não suportou a maior categoria do Arts & Arts, que comandado por Manoel Sukita, sagrou-se grande campeão.

Os times jogaram com: ARTS & ARTS - José Maria (Jegão), Manoel, Fernando (Nelson), Zé Maria e Renan. VAI QUEM QUER — João (Leí), Juarez, Polinário, Cacá,

Leí (Iran).

Os três primeiros colocados foram: 1.º — Arts & Arts (troféu Serraria Independência); 2.º Vai Quem Quer (troféu Serraria São José); 3.º — C.S.U. (troféu REVIVA). Artilheiros: Manoel Sukita, 20 gols (medalha Lojas do Brahim); Renan Freire, 13 gols; Riki, 13 gols e Duzinho, 12 gols.

Goleiro menos vazado: João Bosco (Vai Quem Quer, medalha Armazém Ramos) e José Maria (Arts & Arts). 1.º lugar torneio início: Arts & Arts (troféu Casa do Fazendeiro); 2.º lugar torneio início: Centro Social Urbano.

TREVO COMÉRCIO DE BEBIDAS LTDA
BEBIDAS NACIONAIS E ESTRANGEIRAS
Av. Getúlio Vargas, 356



POSTO SATELITE LTDA

REFEIÇÕES — ABASTECIMENTO — QUALIDADE

Km 756 — BR-116 — Rio-Bahia

DISBEL - Distribuidora Brahma

Matriz: Av. Getúlio Vargas, 333
Tels.: 441-3600 e 441-3005 — Leopoldina - MG
Filial Muriaé: Rua Influência, 94 - Tel. 462-2314
Filial Além Paraíba: Av. JK, 255 - Tel. 721-1333

O prazer de fazer bem-feito



Em Malt 90 você vai encontrar o prazer das coisas bem-feitas. Um prazer que não se para de repetir. Você mesmo precisa sentir. Sinta a transparência, o sabor, sente o que Malt 90 tem de especial. Experimente, faça o teste. Malt 90 é a escolha a mais correta.

Malt 90, cerveja pilsen.
O prazer de fazer bem-feito.